盛京時報
The Sheng-ching Shih-pao
(大正十一年九月二十日)
發行人 宮川貫作
編輯人 菊池貞二
印刷人 石原庄太郎
發行所 盛京時報社
陰歷七月二十九日

論說

市政須獨立 (丙)

吾人對於奉天市政之窳敗。著論多矣。願言之諄諄。而聽之藐藐。吾人雖知藥石之言。難入於當局之耳。然吾人職責所在。終不能緘口不言。藉使當局沈醉於權勢迷夢。無暇顧及市政之改革。但吾瀋陽市民。苦於市政不修久矣。吾人爲有所見。亦當對吾市民一切陳之。

大凡一市之行政。絕非官廳官吏所能辦。官廳官吏。只知以官樣文章。辦官家之事。其地位。其性質。與一市之行政。多立於反對地位。蓋絕對不能相容者也。故市政之利害。殆與官吏無絲毫痛痒之關。彼既於市無關其痛痒。故一市之收入。彼官吏者。恒以爲公家之款。而不肯反施之於市。甚至市所應需之款。而不肯而轉貢之於大府。希榮寵焉。試思警察廳。商埠局。同善堂等等。皆非生利機關。而專以其收入辦市政者。今則殆無異財政廳之分局焉。商民之所賦。不能以其十一。施於市政。而翠以多繳財廳爲能。試視道路之不修。衛生之不講。街區之污穢。如漠不相關也者。長此以往。市政詎有振興之日耶。

大凡市政機關。必求獨立。在自治制度國家無論矣。即未有自治制之國。關於市政一事。亦須別立一機關。以司其事。吾人試觀北京市政。所以較前爲少優者。則以有市政公所故。北京之市政公所。吾人絕不承認其爲極良之制度。亦不敢言其絕無弊竇。但在市自治未施行以前。北京市政公所。不能謂之非一良好機關。總較由警廳或內務部直接辦理。爲少帶市民的色彩也。

近日奉天當局。及一般紳商。頗顧及自治之事。雖屢經會議。而終無具體辦法。所以然者。官府欲得自治之名。而終不肯以地方自身。辦地方之事。雖會議再三。究不外紙上談兵。以記者之見。苟欲地方少具自治之規模。須先將瀋陽市政。反之於一般商民。純以城鎮鄉自治制施行之。即不然者。亦須將市政一項。劃歸獨立。不受任何機關之制裁。所謂以市民之捐稅。辦一市之行政。則歷年頹敗之市政。或者得以一新其面目。設使當局並此區區之權利亦不肯捨。斂其財而怨其事。則商民雖不敢言。其如奉天之體面何。揆之世運潮流。人民心理。官治之不足以繫民心。久已不可掩矣。顧猶剛愎以自用。多見其欲治而反勞之也。

節關之與軍餉 (青)

媽呵。八月節快到了。你瞧那些朋友們。都要買甚麼穿的。甚麼吃的。想上回五月節。兒恨的上了媽的擋拉。連一個銅板也沒有了。難道這回過節。又叫兒連一個月餅也末得吃麼!……秋節在邇。仰請豫籌軍餉。儘先發給。竊意端節。兵等會大失所希望。雖然。困苦窮乏。爲軍人所不辭。然軍人亦人也。伏願俯察下情。庶幾地方可期其保安。……嗚呼。一年容易。又屆秋風。昔者歐陽修秋聲賦曰。浙瀝蕭颯。波濤夜驚。今則四百餘州。到處皆聞此之新式之『秋聲』。豈因時勢變遷歟。抑因人心不古歟。記者固不得而知。然不禁爲當家者憐。而爲當局者危也。蓋兒童之與月餅。原屬一家私事。不成問題。而兵之與餉。關係至重且大。直是社會問題。洵屬治安之所繫。試思潰出之兵變。其慘禍尤甚於洪水毒蛇猛獸。而其所由來。無一不基於索餉問題。況乎當此『兵變時機』迫在眉睫之際。爲當局者。應如何盡心。應如何防患。固毋俟贅言。宜乎中央以及地方當局。如鄂蕭。如贛蔡。刻下均籌備軍餉。然而羅掘已盡。點金乏術。轉砂商界感其威脅。比比皆是。是時大有佳節歟抑爲悲節歟之慨。就中直省軍隊。據個中消息。共計有八萬四千人之多。均屬望餉如大旱之望雲霓。特是老百姓之遭旱。惟有禱天而已。兵性粗野。一經缺餉。便爾恨人。久之而思變叛。變叛一經爆發。果將如何。言念及此。不禁令人不寒而肌栗焉。是以記者當此節關漸迫之際。切望當局豫講未雨綢繆之策。就中遼東健兒。自馳驅於永定河畔。山海關頭而後。創痍未盡復。勞苦未盡酬。尤望三省當局。豫籌相當慰勞辦法。豈獨爲地方人民乎。抑亦當局者之所以自保也。

罷業風潮感言 (青)

香港海員風潮。甫經解決。京綏路工。接踵罷業。粵漢鐵路則演成流血慘事。滬上電車之警又至。風波傳播。不知所止。茫茫神洲。殆將化成一種罷工舞台。特是此種形勢。不獨中國爲然。歐美各國以及日本。迭經閱歷。是則由一方觀之。謂爲向上之一階梯。似無不可。惟中國國民性。比諸各國。迥不相同。其較優秀者雖多。然其惡劣者。亦屬不少。就中如利慾薰心。附和雷同者無論矣。若徒事悲歌慷慨。缺乏共同之精神。亦未始非國民性之缺點。且尤足令勞資問題之臻於惡化者也。所以有識之士。均視中國似此風潮。頗爲隱憂。記者求當局之考慮此點。亦非一次。要亦不外爲國爲民之苦口婆心耳。惟然。則昨傳京奉路工。似將實行對于粵漢路工之同情罷業。又傳唐山製造廠工團。已于十六日提出勞働條件五項。並傳滿鐵長春運輸部華員。頃向當局請願平等待遇。凡此種種。無論其原因如何。均非『健全現象』。倘使平日下情上達。上意下行。萬不至於如此。若夫爲附和雷同之流行的現象。尤屬危險。但記者是時尚未悉其眞相。不宜遽爾發表具體的意見。只好勸告當局。放開眼光。體察大勢。以溫慰之情感。以期其協調。而勞働者亦須由於理性。不驕於情。盡義務以保權利。庶幾乃可以無誤。

安南王在法京躬祭忠魂碑

西報對我國軍閥之批評

英文京津泰晤士報社論云。中國內亂之重要原因。凡中外人士及中外報紙。皆異口同聲。謂由於軍閥之專橫。軍閥苟一日不除。則討論中國諸緊急問題。如南北統一恢復合法政府及其他財政上行政上之改革等。徒屬消耗時光。絕不能見絲毫之效果。夫南北人民。本未嘗實分裂。其戰亂之所以頻仍者。不過因軍閥之互相嫉忌。互欲發展野心而已。自袁世凱死後。每次內亂之起因。皆爲對於大軍閥之反抗。而彼聯合以推倒大軍閥者。無不宣言戰勝以後。當即恢復合法政府。而祛除軍閥之專橫與干涉等類之口頭禪。藉以博得公衆之同情與扶助。然勝利甫得。則戰勝者即置其宣言於不顧。而彈精竭慮於鞏固權勢。如張勳倒後。而以段祺瑞小徐爲首領之安福系。即把持政權於北京。安福系倒後。奉直兩軍閥之勢力驟大。然以曹錕非張作霖之敵。於是北京政府漸入於張手。奉直戰後。吳佩孚將張作霖驅逐出關。而北京政府又歸於直軍閥之手。吳佩孚對於彼前此之宣言。現已置諸腦後。而惟與曹錕及其北方督軍協商鞏固直系之勢力。至於張作霖以上次戰時。僅軍需上蒙受重大損失。而實力未受大影響也。現又竭力預備戰事。以與直軍再爭雌雄。彼前年由北京政府所携出之款。皆曾存於東三省。現正用其一部分。以改革擴張其軍隊。苟奉直兩方依現時情形。而聯續進行者。則一年以內必得有第二次奉直戰爭發生。而其結果則將決定北京政府之誰屬。或屬於張作霖。或屬於曹錕吳佩孚及其部下焉。然無論何方獲勝。於國家將毫無利益。而統一之期及安固政府之成立期。亦將不能比現時爲較近。惟戰地人民。將更蒙一次搶掠焚燒而已。當奉直戰事爆發之先。有鄭君香既投文本報。略謂向和平之惟一路徑。即以全體開明之公民與國家之公敵作戰是也。彼極盼戰事之發生。並謂戰爭之結果。無論何方失敗。至少可裁兵十萬。而豈知戰事終結後。兩方不特仍保其原有軍隊。抑且改革增加之。以預備將來第二次之戰爭。至於北京方面。大總統雖經更迭。舊國會雖經恢復。然政府固仍處於軍閥勢力之下。有所行政及計畫。皆受干涉及阻撓。而不得自由進行。

劃除中國軍閥之問題。實爲古今各國所有問題中。最爲困難者。且中國人民雖皆厭惡內亂而仇視督軍。然仍不能聯爲一氣以傾覆之。尤足使此問題難以解決。此問題在現時情形之下。若認爲純粹之國內問題。仍無解決之一日。何則。現時全國之稅收。非直接在軍閥之手中。即間接受軍閥之管轄。不論教育交通司法之如何困窮。凡有稅收。皆須儘先接給軍隊。否則軍隊即自行截留。且彼等對於無論主張。只要實際於彼等自身之權勢無損。皆所贊成。吾人以爲現時果以訓練佳良之一隊日軍或一隊西洋軍之力。即能推倒中國軍閥之全體。如果軍閥先被嚴懲。則其餘者將不俟與該軍實行接觸。而即自行逃匿矣。惟當茲全世界至溷混亂之時。外國軍隊之干涉。實爲不宜。且以多種理由。中國亦不應有外國軍隊之干涉耳。是故中國須圖拯救之方。雖劃除軍閥。非垂手可以成功。然須知數年間危急困難之境遇。爲必經之階級。至於激發愛國心。或以行將亡國相警告等。皆不足以動軍閥之心。夫不僞財政上之援助。如新銀團成立後之情形然。只足以促各省軍閥愈益就地截留稅項也。現時中國之勞力尚未有相當之組織。足以脫離軍閥之壓制。而商農兩界及政客等。亦無有相當之組織與勇氣。足以拒絕專制暴政也。

全世界黑人爭自由 (續)

▲在美黑人數十年來之可驚地步

(二)學校 從前美國學校不收容黑人學生。甚至禁教授黑人讀書寫字爲罪惡。一千八百六十年間。全美黑人不識字者。至少占全部百分之九十一。其後奴制廢除。設立專教黑人之大小學校。黑人不識字者驟少。據一九二〇年調查。僅占全部百分之二十二。自一八六六年至今五十九年間。黑人師範學堂中等學堂漸增至五百餘所。一九二〇年黑種兒童在公立學校讀書者。已有二百萬人以上。當初得自由時。黑人教師祇有六百人。現已增至四萬餘人。此等男女教師大多能犧牲其多博利祿之機會。專心致育。以增高同種人之地位。黑人教會設有學堂一百五十餘所。黑人所負担同種人之教育費。在一九二〇年達美金二百萬元有奇。照例學校捐欵尚不在內。

(三)報紙 黑人所辦報紙。於增進黑人之地位。厥功甚偉。黑人最初於一千八百二十七年即自辦報紙。鼓吹同種之解放。自是年起至一八三七年。又在紐約城刊行『自由人報』『人之權』『有色的美利堅人』『向上』及『國民監督』等報。觀其名稱。即可知其宗旨之所在。主持筆政者均曾幸得教育機會之人。間有一一曾在歐美大學畢業。近年黑人刊物愈多。一九二〇年計有四百八十九種。定購之讀者。達三百萬人。有幾種每次消行三十萬份。此外有通信社數家。如黑種聯合通信社及黑種國民報紙公會之交換通信社等。又有黑人通信員若干人。其中有爲大都會日報擔任通信者。

(四)經濟 從前奴制未廢時。黑奴之主人。往往挑撥黑人。使其同室操戈。互相疑慮。此種猜忌心理。解放之後。猶未能迅速化除。因此經濟上一切經營。缺乏互助精神。誠爲一大缺點。然黑人所投之資本。當一八九九年時。已約有美金九百萬元。彼種中之領袖如華與登博士等。鑒於經濟上缺乏互助之害。於一九〇〇年發起在波士頓召集黑人男女商人大會。以彼此交換消息及[illegible]（未完）

長篇小說

原諒 (十四)

婉淸發嗔道。爹爹。你不風不顧。吟這詩句做甚麼。你不到庭心裏去。我可不依。勉齋雖無意看花。卻又不忍敗那嬌女的淸興。便把衣袖拭一拭淚痕。支撐着精神。和女兒同到庭心裏。徘徊片晌。可是花卉的色彩。卻隨着看花的心理。時時變換。方才婉淸澆花的當兒。覺得一般秋花。都向着他盈盈欲笑。現在境過情遷。又覺得一般秋花。笑意盡斂。都向着他盈盈欲淚。至於這位老先生的眼光裏。更有一種特殊的感觸。他見這許多草草花花。綠的都作慘綠色。紅的都作可憐紅。一庭秋色。包含着萬千愁意。他又迷離恍惚。覺得方方的一個花臺。恰是自己的墓域。花臺上的花葉。恰是自己墓上的荒榛斷梗。又覺得自己的身子。飄飄蕩蕩。彷彿魂靈兒已離了軀殼。比及凝了一凝神。才覺得這個身子。卻在庭心裏站着。不由的一聲長歎。歎聲未絕。卻又牽動了咳嗆宿疾。一陣的合罕合罕。欬嗆得曲背呵腰。搖搖欲倒。婉淸兒老人站立不定。忙不迭的扶着勉齋。回到室中坐定。隔了好一會功夫。勉齋才回轉這口氣來。望了望婉淸。顫巍巍的說道。婉兒婉兒。你老子是不濟事的了。婉淸和老人揉了一會背。揉了一會胸。比及晚間。勉齋又喚着女兒。提起秦氏的親事。畢竟婉淸依不依。以後自兒分曉。按下慢表。

卻說離着勉齋的住宅。約莫兩三條巷。有一家房屋。小小的四五間。裡面住着娘女二人。和一個傭婦。這天娘女倆早晨起身後。梳洗完畢。便忙忙的向廚房裏跑。傭婦挽着籃。拎着秤。上市去買東西。一趟出。一趟進。跑個不休。廚房裏的刀砧聲。油沸聲。爆炒煎熬聲。一時並起。鍋子裏的魚香肉氣。熱騰騰的四面散布。卻把一帶的淸淨空氣。都沾染了葷味。蹲在屋面上的小花貓。正提起了前腿。向頭上一掠一掠的洗臉。驀地裏空氣中。傳來一絲葷味。小貓把鼻兒嗅了嗅。娘乎一聲。直向窗下的屋角。一溜煙竄入廚房裏。團團打轉。只是娘乎娘乎的亂叫。(未完)

廣告

請看敗子

啓者茲因先夫早逝遺下四子長子任芻病故次子任志務農安分三子任權娶有妻子不務正業吸煙針啡誆騙親友竊盜家物屢戒不悛曾於去年送官懲治曾料期滿釋出仍未改過違法行爲較前尤甚氏本年邁女流實無法資爲將與伊等晰居各度又恐分些家產後日蕩盡累及妻子亦所難忍無奈商允次子任志暫爲執掌家務撫育伊之妻子得免饑寒遂將任權即日逐出任其所爲即請官憲鄉黨戚友共鑒日後伊有誆騙非法等情本宅概不負責特此聲明

海龍山城子後街任徐氏具

中外資本家注意

茲啓者本公府爲在關外奉署十三縣界內皆有先人遺產已由京部咨省備案轉飭官地清丈局查照行繩遵章丈放本府派委佐領范先彝等辦理地務嗣於民九冬先彝病故免去職權取銷圖印當即另委范懋甲等辦理地務亦由京部咨省備案照舊丈放竟有遠族無賴范先棟屢在法廳敗訴復又詭謀勾串先彝之妻范潘氏及族孀范曹氏等在北關天后宮後胡同五二七號院掛范公府門封設立騙局用廢册押借韓人程明昊之錢魏某介紹用廢印委差放府員莊頭等多名巧騙中外錢財若干本府現已查實除呈明省署並分函瀋陽縣及警察廳鄉鎮總局各机關究辦在案凡有被其愚弄者速爲斟酌莫謂言之不早也整欵諸君極富注意該管警區更宜撤查以杜冒充本府因眞僞不辨名譽攸關特爲廣告佈衆周知

京部范文甫公府謹啓

聲明恢復名譽

啓者敝號於閏五月間以光生行名義出有雙梅牌生髮油一種其招紙之商標花草均與廣生行所製之雙妹牌生髮油招紙相同現廣生行以敝號冒牌影射理由訴諸地方審判廳經法庭公判除將貨物毀壞禁止行銷並賠償損失外特登諸報端聲明恢復名譽此佈

奉天大西關平康里永豐潤謹啓

尋人

逕啓者今有劉憲章號效周乃係大連海下葛沽人甲年二十一歲前在營口永和祥任事不知因何故忽於今春二月來哈以致家中信音皆無未悉究竟落於何處如有仁人君子知其下落者信者酬洋二十圓審金以以好事

寄信處寄安城後榮星德

本溪湖煤礦 大昌煤局

電話日二〇九番 中二四二號

營口謙和公司佈告

逕啓者本公司經理謙信洋行各種靛精顏品料藥等行銷以來承各客信用歷來相安無事近有市上發現冒牌之弊或由他埠私運而來實屬侵害本公司營業茲因本公司權利所在業已稟請地方官及商會備案如再有發現私運或冒牌同樣各種靛精惟有稟官扣留充罰勿謂言之不預也

德商謙信洋行通告

逕啓者本行各種靛精顏料藥品如洒爾佛散(六〇六)等久已馳名歐洲戰事發生以來有不法無恥之徒屢將各貨冒牌散佈各地隨已稟請官廳嚴行禁止誠恐再有魚目混珠茲爲利便各客起見大埠通商口岸除自行設立分行外各內地託有殷實商號經理至於靛精一項尤屬切要各埠經理分別界限不得有所紊亂以明眞僞也

恭頌楡樹縣駐防吉林陸軍步兵第二獨立團第三營任營長國卿暨副官連排長等之德政

楡樹由去冬以來胡匪遍地百五成羣勢甚猖獗所過之處奸淫擄掠十室九空閭閻不堪其擾雖有警團則無力勦捕自本年陽曆八月一日任營長國卿駐防楡邑下車伊始即派官佐目兵四出勦捕所到之處秋毫無犯其帶兵之紀律嚴明如此副官各連排長等之擊匪則更形驍勇每與胡匪接仗時均身先士卒奮不顧身故到防未及半月與匪接仗兩次皆大獲勝利共擊斃匪首西洋天合等十五名陣亡正目姚德山一名受傷正付兵三名至所擄人票均令回家安業馬匹物件即招被搶主認領毫無勒索情形而任營長懍切警覺擬於一月間肅淸楡境匪患將來我楡商民賴以安業者皆任營長之賜也各界感德無以爲報謹將我公之德政登諸報端聊表微忱

楡樹縣紳商農學各界恭頌

奉天會文堂書局秋季廉價廣告

敬啓者敝局前以念週紀念業於春間將出版各書廉價出售茲爲力求普及起見特於舊曆七月十五日起至十月十五日止再將本版新舊各書一律廉價以廣優待書目另備尚希 光顧爲幸

恭頌江省騎兵一旅一團團長張香閣君暨三營營長邵偉臣百十六團二營營長王鑾然君勦匪之德政

肇州四區大同鎭境內由春至今胡匪蜂起大肆搶掠民不聊生於夏曆七月二日有匪首天鵝東鄰率股匪百餘名齊集鎭南何家窩堡意在攻擊本鎭商民恐怖適有張團長暨王邵兩營長督兵百餘名兜擊兩小時許擊斃匪首天鵝一名擊匪三十餘名活捉八名打下槍馬無算人票八名匪勢不支向西逃竄復追二十餘里特已天晚始收兵回鎭將奪回人票均令取保領回毫不勒索幸蒙張君指揮有方士卒用命經此一仗胡匪遠颺本區商農得以安忱各界銘感無已謹登報端聊表寸忱

肇州大同鎭商會暨各村農民代表 徐福 方金標 徐振才 吳守業 劉煥文 張雲齡 唐學儀 劉成功 朱克順 馮殿有 郝景芳 曲闊 王永福 陳福山 柳振興 宋義 本鎭永商農公啓

開始船期告白

招商局圖南快輪准于舊歷捌月初捌日(即禮四六)早由營口開往烟台上海以後常川往來每隔十日一次定期不悮

奉天代理客票處 大西門裡眞正稻香村 小西門裡眞稻香村 仝啟

大西中電話七四七號 小西中電話九五二號

恭頌德惠縣行政警察第四區排長楊冠三君之德政

德惠縣張家灣警察第四區排長楊冠三君爲人極其和藹且老誠練達精明強幹其於警務尤富有經驗自到差以來對於商民最尙和平於內外兩勤無時或懈晝夜梭巡勤勞異常不第商民受其衛護即娼妓各家亦均沾其厚惠莫銘感載溯想君到區方及過月而其德被商民功感娼妓愧無以報以故載諸報端藉申感戴

張家灣商民等仝啓

恭頌奉天台安縣第三區大黃沙坨區官王中一之德政

査台安地處偏僻爲盜賊出沒淵藪而尤以第三區爲最故每値靑紗帳起而賊匪乘勢綁票勒捐歷年皆然惟區官王君到鎭晝夜巡查不遺餘力然百防之中不無一疎突有區北竇家窩棚住戶任魁祥正値陰雨連綿山外界徒來胡匪八九名將任某綁去過河逃逅王君聞報帶隊星尾追至大何家窩棚將匪圍住攻打數小時匪首負傷將票放出竄入禾稼地而遁由此盜不敢犯境又有本街住戶趙繼武之妻帶女聘與同街孟昭恩之子爲室過門次日即回娘家仍作自由行動兼販賣嗎啡二年之久不歸婚家孟某軟弱無如伊何聞區官理事嚴明孟某即來區呈報王君査實取結具保立即逐趙某出境其女仍歸孟家爲婦以正人倫而敦風化若王君以武除暴以文安良民等無以爲報故登報端以彰德政焉

大黃沙坨鎭公民 任魁祥 孟昭恩 仝啓

上海華昌貿易公司聲明假冒

敝公司所經理之百靈牌靛靑東三省全境內已請義順利獨家代理推銷近査有奸商購買雜牌劣貨假冒百靈商標魚目混珠希圖漁利惠顧諸君多受其愚敝公司爲保障主顧利益起見特此登報聲明再百靈商標曾在美領事署註册立案別人不得影射現在祇義順利略有存貨此外無論何人出售靛靑如有百靈商標者概假冒侵犯註册權利敝公司當向法庭起訴扣留嚴重追究恐未週知特此幷聲明

表彰東省特別區第四警署分駐安站鉄道西巡官王富升之勞績

東省特別區第四警署分駐安站鐵道西巡官王富升精明强幹富有經驗對於內勤外勤不敢絲毫懈弛自江省軍隊調往剿與胡匪乘機而起安站道西地方遼濶風聲鶴唳一夕數驚王巡官督率警士晝夜梭巡甚至達旦不寢匪徒聞風斂迹道西商民得安堵以及警士巡官之力也商民愧無以報爰登諸報端聊表彰其勞績云爾

安達站道西商民同啓

明治電氣株式會社

特製電動機

請購 動力最强之優秀品

一 二 三 五 七半 十 馬力
二百二十 電壓
壹千八百 回轉數
六十 循環

以上之品在庫豐富物美價廉特價出售

在滿洲代售所 奉天加茂町 株式會社 寶信洋行 電話(日二五五 三三二番 中一二八二 八八號)

恭頌閻聘儒先生醫術活人之廣告

陰陽綜錯不免疾病之侵寒暑變遷所賴方藥是救敝人於六月念間偶犯腹痛抽筋病加以體育不善養氣無工外感內傷神疲心倦屢更醫調治皆對我無緣堂本不深離辨靈實之症衛多無效爭進虎狼之方揖盜開門瘦形骸將歸黃土速賓入座大國手歇裏靑陽緣有閻聘儒君院係同鄉又屬契友係奉天籍現寄居於克山縣開設育生如藥房生理遂電請來拜起沉痾而解紅丸藥僅兩劑生死人而肉白骨緣證三生堂本同心固應活我我痾雖去體轉恐離居猶憶去歲十月間曾患此症亦屢醫當效當聘閻君來拜手到病除允爲廣布流單而施術者定能拯疾藉登報紙而患病者庶有超縱良醫固不言酬功用未泯然同胞藉此有救道德與虧不料[illegible]合忘痛安未思危川知己食言問心與愧詎天理在念宿願必償稍遲一線之慈悲過此番之因乞心誠惴行恐遲遲報端爰爲廣告

駐拜克盛京時報分館經理常佃向謹啟

105

外交調查會已裁撤　（十八日發　東京專電）

政府已于本日發表廢止臨時外交調查委員會又電云加藤首相對於廢止外交調查會之演說大要如左臨時外交調查委員會成於大正六年六月間彼時歐戰勃發時局緊急其與我國利害關係至重且大當爲百年大計而設置者也自是以來臨時參議重要國務直至今日已經五年之久其間克盡審議詢策之責任決無遺憾之處今則干戈已收時局案件亦已告一段落無復長此存置之必要加以委員中有本身希望辭職者當經愼重考慮之結果乃於本日聲明決計廢止該委員會亟望諸君諒其經過云云

第二期國會閉幕矣　（十八日發　北京專電）

第二期議會于本日午前十時在衆議院舉行閉會式黎總統及全體閣院代表顧維鈞亦行參會

英國注意近東問題　（十六日發　倫敦來電）

羅馬尼及沃哥斯拉夫兩國政府對於土耳其將佔領斯利思地方之形勢異常注目故英國政府以爲須與主要聯合國及現在交戰中之羅馬尼沃哥斯拉夫等國會議防止將來戰禍辦法現在討論進行中

林俊廷形勢頗有利　（十七日發　廣東專電）

桂局紛亂今猶如昨向在柳州對峙中之張海壽軍因被林俊廷所部韓彩鳳遽由側面攻擊以致林軍形勢有利

滬上電車風潮解決　（十八日發　上海專電）

此間電車華工罷業問題經會社側承認增賃二成並諒解保護從事員是以已于昨晚圓滿解決

漢口被暴風雨來襲　（十七日發　漢口專電）

此間今早突被暴風來襲江岸民船及小輪不遑避難遭破壞及顚覆者頗多加以自夏季後江水已漲是以各租界海口之防波堤被浪衝擊多有破壞之處就中日租界損害頗大直至午後風漸和緩然尙較强

交通次長急遽北上　（十七日發　漢口專電）

滯留漢口中之勞之常本于昨晚前往岳州因遽奉中央來電竟於昨晚十一時急行北上罷工善後策及岳州長沙之視察則委諸雷司長代行

土軍對希休戰條件　（十六日發　倫敦來電）

土軍對于希軍之休戰條件分列如下

(一)希軍占領地域及其占領地域內之軍需品應由土軍悉數押收

(二)希臘應絕對承認土耳其在斯利思地方之主權並放棄對於領土之野心

(三)希臘應保障土耳其已被損害之全部賠償及軍費之全額

俄國農作異常豐稔　（十六日發　伯林來電）

莫斯科地方本年度之收獲頗鉅現在各地舉行祭典據俄國祭典委員會長發表本年收獲穀物之總數量已達四千七百萬噸所以歐州各國所組織之對俄飢饉救濟委員會現向俄國交涉將其穀類一部分對外出口

日俄會議彙報

十八日會議之內容　（十八日發　長春專電）

長春會議十八日午前十一時開會協約之形式問題因俄國側尙在請訓中暫緩討論常經繼續審議協定案本文中之貿易及通商自由問題直至午後一時休憩旋于午後四時續開

又電長春會議於十八日午後四時繼續會議其內容據正式發表云是日會議審議下列各項事宜

一、兩國民在兩國領土內之商業及職業的規定

一、通商航海之自由

一、協定郵便電信事項

一、改締日俄漁業協約

一、關于事業經營權之規定

明日則定午前十時繼續開會日政府前准勞農政府參加會議係爲考慮其與極東共和國之關係是以承認參會以資參考者也及至會議開幕經松平代表之權變以極東共和國及勞農俄國爲相對國以進行協議在案現奉日政府正式訓令認勞農俄國與極東共和國均爲本協約之相對國等語當在本日會議據實通告俄國側

又電云長春會議前于十六日俄國側遽爾提議休會加以日來俄國側迭奉重要電訓以致外間盛傳會議決裂說就中自昨日至今日空氣殊形不安惟及至最困難的問題之協約形式案經十八日會議決定以勞俄及極東共和國均爲相對國俄國側頗形滿意所以前此暗雲竟爾消滅一般人士均頗樂觀會議之前途本日會議內容已詳前電即將基本協定案第五項至第十項各條繼續審議其要領如下

第五條　締約國之臣民互在相對國領土內准有通商貿易工業及從事一定職業之權利

第六條　兩國政府互相容認現行通商航海法律且對于相對國臣民與以與第三國船舶及臣民同一之待遇

第七條　歲埠現行港務令及其他有碍通商航海之條約一律改締

第八條　締約國一俟調印後即行協定相互郵便電信事務之開始

第九條　締約國一俟調印即行改締日俄漁業協約以促進漁業上之必要的程度准與日船航駛沿岸海上

第十條　日本臣民准與採鑛採木權利及租地權並撤廢前此對于外人之制限且爲促進沿岸航綫發達計准日臣民參加俄國會社

就中第五條通商貿易問題日本側因憂慮極東共和國被勞農俄國併合之場合將其法律制度陳述意見第十條租地權問題似經俄國側表示反對意見至於改締漁業條約案則將交諸專門委員協議

各地專電

劉震寰之悲觀　（廣東十七日專電）劉震寰頃因陳烱明不照發軍費頗失所望故其對于將來殆無把握

朱高又欲活動　（廣東十七日專電）朱信廷高鎭球等近頃聲稱實行民治謀民福利並組織鎭桂軍已于十三日拍發通電

粵省財政困難　（廣東十八日專電）廣東省財政極其艱窘就中欠餉問題最爲困難

銀行對華協議　（上海十八日專電）日英法比等各銀行家當在倫敦開會以資協議中國外債之根本整理

歐美來電

勞俄準備援土　（利喀十八日來電）勞俄陸海兩軍準備出動援助土耳其奎瑪爾軍

土軍擊退聯軍　（君府十七日來電）英法希意聯合軍砲擊斯密爾那卒爲奎瑪爾軍擊退

德法締產業約　（伯林十八日來電）德國實業團與法國之產業契約已經成立

日本電報

平田子任內府　（東京十八日專電）平田東助子已于本日任命爲內大臣茲前任內大臣松方侯爵特授公爵

協議普選問題　（東京十八日專電）革新俱樂部已于十八日開代議士會協議普通選舉問題

召開次官會議　（東京十八日專電）各省預算與大藏省擬將減少二成五分之要求甚形懸殊是以藏相已於本日請求召開各省次官會議審議該案之可否

鮮人自相殘害　（東京十九日專電）前將鮮人一百餘人送入「監獄部屋」之濟松市鮮人梁永亨昨被多數鮮人拳打足踢致有生命之危

承諾調查經費　（東京十八日專電）農商務省現擬開始大調查以便一般物價低落對于此項經費現經大藏省承諾支出

救助難船狀況　（東京十八日專電）據在新高艦遭難地從事同艦救助作業之八雲艦報道云該地波浪甚高作業極形困難甚至新高艦內有海亭爲皆浪旋渦之虞

命令專電

懲治謀刺兇犯　（東京十九日專電）前在上海圖謀行刺由菲律賓回國途中之田中大將之兇犯金益相現經檢事要求處以死刑

宮古島之天災　（那覇十九日來電）宮古島前十日爲暴風雨所襲倒壞家屋計二十一戶死者九人船舶五十餘隻均無下落

東瀛將開總會　（東京十九日專電）東洋瀛船會社當于二十五日開株主總會要求承認配當一年六分案以及募集社債二百七十五萬元案

綏布公定行市　（東京十八日專電）物價調查會本定于本日發表公定行市乃因小商有所建議當即改定暫緩發表以待小商自行減價

大總統令　（九月十六日）

▲特派黃郛督辦財政會議事宜此令▲簡任職存記吳兆棓著交外交部酌量任用此令▲黃中壎馬中驥萬聲揚阮毓崧梁訒祿均給予二等大綬嘉禾章余先覺王明福周振成柴閩張綮唐高鑑清均給予三等嘉禾章此令▲茲制定阿拉善區補選衆議院議員日期令公布之此令▲茲令第十八號阿拉善區衆議院議員之補選於民國十一年九月二十日舉行

大總統之洛奉形勢觀

府方消息。黃陂曾對左右云。予之總統問題。無所謂非法合法。予深知此來。係爲人利用。而左右求進太急。使予因循至今。進退維谷。某方面前謂孫中山北伐。爲統一之障碍。現孫已失敗。障碍已除。而去統一之期愈遠。還待予向各方面說好話。此予所不解也。上星期吳使曾來一電。聲言俟正式內閣成立之後。彼關外自有辦法。今內閣已組矣。想洛陽方面。必能有以極有秩序之手段。對待奉方。但據予所派武官調查。直奉兩軍情形。（十一日黃陂曾派某武官調查雙方軍事行動）雙方軍隊。共有八萬多人。互相戒備極嚴。詢及雙方。則均謂無其他舉動。故予不得不先着手完成內閣。俾大家共負責任。倘當予任內有發生變故。則更負再來之苦心矣。而洛陽方面。又不表示眞實態度。使予所派出關調人。均不得要領。予究不知吳氏主戰之目的。果何在也。至關外予可斷定其目下。不取激烈主義。彼之目的。不過在堅固東省地盤。吳氏對之。不宜有過甚之行爲。故予極力主張調和云云。又據某要人云。現吳氏對於關外。已似從前之激烈云云。

海參崴將改爲自由港

▲駐崴領事團共同提議

▲我國派艦駐崴之問題

據外交界方面確訊。海參崴舊露政府。對於各國商船入口。海關屢加勒索。列國商人不堪其苦。遂由日本領事提議。聯合各國駐崴領事要求將海參崴改作自由貿易港。提埠各國領事。均已一致贊成。我國范領事。昨已來電請示。外部方面特復去一電。訓令加入。與各國取一致之行動云。又戰後西伯利亞不寧時。各國均派兵前往。我國亦招陸軍一大隊。軍艦兩艘至海參崴保護華僑。及亂事稍平。各國軍隊撤退。我國亦一致行動。惟邇來海參崴政府迭起變化。華僑又多受虐。該地僑民屢電外部。請再派軍艦保護。外部即據情商之海軍部。海部謂軍艦有遣調之餘地。惟奉差遣出之軍艦。不特餉薪川欵按月照發。並有特別費之支出。如財部能於正餉外按月籌發萬餘元。則海部可派一艘前往。大概此事不日提出閣議討論云。

張敬輿計畫改組國軍

▲組織國軍建設起草會

▲擬劃全國爲十一軍區

▲設兵二十師二十八旅

▲畫餅充饑之一種窺測

張敬輿陸長日昨特就部內組織國軍建設起草委員會。以爲廢督裁兵之準備。起草委員除以該部參事充任外。並羅致留學東西洋之軍事家八人。現在着手起草。聞其內容。（一）關於全國兵額縮小爲二十師二十八混成旅。該項新編制計綜不過四十餘萬人。（二）劃全國爲十一軍區。巡閱使改稱區長。督軍改稱軍長。與省長各異其駐在地。期符軍民分治之實。（三）召集督軍會議。擬將上項計畫分徵電求各督軍意見。並電邀來京或派員代表參與會議。其會期擬於本年內舉行云。但據該會某起草員之觀測。此舉實等於畫餅。蓋陸部對各省軍隊。久已失其統轄權。雖嘔盡心血。做這一篇大文章。彼赳赳桓桓者。未必能允如所請云云。

……可坐視爭議。故除加派軍警保衛外。特又提議由政府設法調停。所列辦法。則爲直接勸告。間接疏通。府院已允照行矣。

蒙議員之蒙事談

▲請黃陂取安輯政策

於昨日約集蒙古議員車林桑都布車林端多。布多爾齊。伯拉穆祺。克愼等。在延慶樓研究蒙古問題。各議員所陳者。（一）關於宣慰蒙古一事。擬以內蒙爲入手。所有各盟旗王公。即由各議員出函與之介紹（二）庫恰接收。此時尙談不到。不過外蒙各部。（除車臣汗土謝圖）多有在觀望者。自應切實宣慰。（三）出兵征蒙。未必能成事實。而徒爲此疏聲。是以傷蒙人之感情。總統對蒙應取安輯政策。黎總統以該議員所陳各節。頗以爲是。即交蒙藏院及那宣慰使。查照辦理云。蒙古宣慰使那彥圖。俟領到護照旅費後。即可啟程。聞那使擬于日內先請蒙古國會議員。對於宣慰手續有所討論。擬以西二盟爲入手。再推展及東四盟。至外蒙各部落。須待機會。方能有手宣慰。那氏二十日可北行矣。

齊耀珊口中之奉張態度

齊耀珊前受大總統委託。專事赴奉與張作霖所接洽事項。已有端倪。齊已返京。於昨日報告於大總統云（一）奉天之於直方。並無惡意。此次出兵綏中。係爲冬防上應有之計畫。且綏中在奉天領土以內。派兵布防。爲當然之事。並無與直挑戰之意。（二）鹽稅交還中央。於十月間即可照辦。（三）京奉路車輛交還。應由外交團爲之擔保。將來直軍亦不得使用。大總統以張上將深明大義。至可嘉尙。擬於日內先行去電嘉獎矣。

張紹曾赴洛之附帶任務

▲擬調和奉洛意見

陸軍總長張紹曾。昨曾入府晉見大總統。對於裁兵事宜有所陳述。大要以軍政之整理。自以裁兵爲入手。但現在直奉意見尙未完全解決。則裁兵一節。殊談不到。自應首先解除吳張之誤會。故總統擬派張總長赴洛。除商量內閣問題外。并向吳使解釋一切。張已允爲此行云。

六八之爭仍難速決

▲調停之兩種方法

▲章太炎最近動作

▲孫中山代表北上

中央迭電孫文。請其北上。協辦南北統一。和解民六民八之爭議。孫文已來覆電。聲明尙有各項問題。未能表決。一時礙難赴京。特派胡代表北上。與中央接洽一切。所有統一法統各事。與胡協商。然後再謀直接進行。聞黃陂已與王寵惠及各閣員。協商招待孫文代表手續。俾便解決統一。調停民六民八議員之紛爭。章太炎在上海屢倡聯省制度。最近又聞來京民八議員。曾携來章氏手書一件。密達民八有力份子。略以黃陂復職。時局仍未結束。實緣法統未明所致。然民八議員赴京。民六議員不准入院。須向王家襄吳景濂等。誓死力爭不達目的。即應返滬。宣佈北方罪狀。俾告國人。此次民六民八議員。發生風潮。各界多以行政方面。不應干涉。惟保洛及各疆吏來電謂。法統重光。旣由北方政軍界要人主張。今即不

黃陂出席國會之躊躇

▲本擬參與閉會式

▲又恐民八議員赴院

國會定本月十八日上午十時在衆議院議場舉行第二期常會。閉會式。總統例應致頌詞。黃陂以平民式總統。擬屆時蒞會。但恐民八議員是日又在國會門口爭論。屆時或先派府秘書長饒[illegible]。或王總理代致頌詞。如是時民八議員不再爭論。則親臨出席此事現尙在斟酌中云。

新銀團借欵說之由來

▲經過關節之底裏

日前借欵聲浪。盛傳都下。茲經調查原委。約可分兩段落說明之。最初外間所宣傳者。實由整理外債之計畫而來。整理外債之計畫。即所謂化零爲整。改短爲長。變輕爲重之三語訣也。近後知此於實際不甚易行。遂復有向新銀團借欵。以償舊債之說。此皆醞釀於董康長財任內。故第一段落祇有整理外債之風說。第二段落。遂有董康親訪新銀團代表之故事。此事當時極形秘密。外間罕知。後乃以新銀團條件之苛酷。爲暫時停頓。董康繼遭毆打。遂爾中止。近日喧傳云云。均舊事重提。而非今日復有此進行也。至而必退至向新銀團借欵。以償舊債。亦有說明者。整理舊債。所以於實際不易適行者。蓋因今日中國之債權人。以新銀團代表之英美法日爲最大宗主。此僅有比意兩國。我國欠比之債略多。約有百十萬。欠意之債。僅二十餘萬耳。比意而外。更無債權國矣。此以實際而論。與各債權礎商整理舊債。實不啻即與英美法日諸主要債權者開議也。復以各國之債權而言。一國之債權。屬於政府者有之。屬於公司團體者有之。屬於人民者有之。例以日本。得向中國主張債權者。有二十餘起之多。他國亦不相上下。中國若欲整理舊債。即須與百數十家之債權者。會同商議。於勢有所不能。此不得不謀債權人之合併。以謀整理之便宜也。債權人之合併。本可有兩種方式。（一）各國之單位不變。而惟於一國之中。謀債權人之合併。例如日本。有二十餘家債權者。即由此二十餘家。歷併於三數大債權者。其餘如意如比。均可倣此。（二）減少各國之單位。以小債權國。歸納於大債權國。例如以意比兩國之債權。併入新銀團之中。而合英美法日之四大債權國。董康時代所以由整理外債之起念。而入於嘗試新銀團借欵者。其中關節。有如此也。至新銀團條件之中。有以鐵路收入一項作抵者。據聞因中國對外借欵之中。鐵路借欵居數不少。此類借欵之原來合同。即有以鐵路收入擔保者。故將來總借欵之擔保品中。遂亦有此一項。至純粹自辦之鐵路。無外債糾葛者。當然不在此內云。所謂大借欵云云。依目前形勢。及政界中空氣。俱有難於進行之概。而零星借欵。則依臨時財政狀況。舍此別無救濟。聞財政當局正在妥籌方法之中云。

閩粵聯盟之計劃

據福州電訊。許崇智與李福林等。已在汀州與李厚基部之第二混成旅接戰。李除派員赴粵。請求陳烱明援助外。又進一步擬與陳烱明聯盟。以鞏固閩粵地盤。現正在商洽中云。

十二日憲法審議會仍議縣制（續）

▲尙未討論終局

▲馬驤　謂縣制規定憲法。六年已經決定。無討論餘地。只能討論縣制大綱之如何。

▲主席　諮詢可否以何君馬君之主張先行付一表決。

▲王敬芳　謂縣制規定憲法。六年已經通過。當然有效。只可將馬君之說表決。

▲吳佩蘭　謂只能就詳細之規定與大綱之規定之點討論。

▲王源瀚　謂縣規定憲法。本不成問題。議事日程係縣制度之如何規定。與六年審議會之表示。亦屬銜接。今日只須按照議事日程開議。就是否分權與縣。及縣制之在憲法究爲詳細之規定。抑大綱之規定兩點發言。

▲呂復　謂六年所以決定在憲法上規定縣制者。係爲確定兩級制之基礎。現在討論究竟如何規定。與當時之表決。並無衝突。兩日來之討論。有主張爲詳細的規定者。有主張爲大綱之規定者。討論雖多。尙未成熟。現即繼續發言。逐一付之表決。

▲張樹聲　謂討論縣制之初。本席曾喚起大家之注意。不能有在省憲規定縣制之議。至於如何規定於國憲。本大有討論之餘地。即請審議長重行聲明。請以復討論。勿涉于省憲定縣制。至於在國憲定大綱在省憲詳細規定。亦與六年之議決。並無抵觸。衆請按照議事日程開議。

▲主席　宣言按照議事日程開議。但須按六年之表決。不能涉於省憲定縣制範圍。

▲鄭江灝　動議。主張在國憲上定大體的規定。

▲丁佛言　動議主張於國憲規定省憲大綱中納入縣之民意。縣制僅規定大綱於國憲。

▲主席　以丁議員之動議。諮詢有無附議者。（附議者在三十人以上）

▲江浩　動議。謂爲防省集權易滋於割據。與將來縣對省之革命。應在國憲上規定縣制大綱（或大原則）以爲保障。茲將縣制大綱內容。略爲提釋。以備討論。起草（一）縣事權。一縣法規。理財。助長（教育實業等）公安（警察等）公益（交通水利慈善等）及其他自治省事項。由縣自行處理。中央及省應援助其發展。（二）縣財權一確縣收入。（如田賦等）中央及省。不得括取。但與他縣較懸殊時。中央及省應調濟之。（三）縣機關。一縣各機關之組織。用普選制選出。不信任時用總投票解職。中央及省。不得干預曲庇。本席對關於縣制各提案。如完全讓諸省憲。與由國憲詳細規定。或於國憲用空洞的規定。均未敢完全同意。試就其三害疑點。略爲解釋。（一）制憲。須注意將來的趨勢。中國各省有形無形。早已割據。今後方興未艾。在近之將來。縱不助虐已覺非經省軍閥革命。必無和平入軌達於全民政之望。若更與以無上的省集權。其危險已經諸賢闡發盡致。想主張省集權諸公。除有特見。亦未必無所疑慮。而樂爲虎添翼。不幸省集權。果草率通過。則省以少數人。而奪多數縣權。（湘浙省憲已有證明）恐不數年後。縣對省之革命。一如今日省之對中央。此固因縣中後起英才日多。各求發展。不允壓抑也。（二）縣之地位。不可輕視。由歷史地理人口財產行政各方面觀察。除少數縣外。其獨立資格。極爲穩固。較屢變之省。（現仍有擬改廢者）其構成國家單位。尤爲確切鮮明。且其性質。兼自治行政兩方面。不得單純之自治體目之。況定縣制大綱於憲法。乃所以求保障。非定詳細制度。令其遵行。豈可讓諸易於動搖之省縣與行政法規定。（一）無妨於省之概括省縣事權。各不相同。自不相妨。亦無所謂省同虛設。觀於省憲中取縣之概括規定。與於國憲中。定省制大原則各案。皆可借證。（二）分權於縣人民。易於直接參政。人民漸疑代議制度。而趨向直接參政。故各國人民爭普選權。與總投票。中國主權在國民全體一語。可說是空的。因憲案上各機關之組織。皆間接於人民也。人民視省權。雖較中央略爲接近。究覺遠於縣政。省若集權。則參政仍爲間接。不若分權於縣。其參政機會較多。（一）省分權於縣。有利無弊。分權者分治也。分治則見圍切。無所蔽。且衆擎易舉。故西洋整下級而治。中國重上級而亂。此與主張中央分權欲於省。尤不足慮。致。至謂縣中才財缺乏。尤不足慮。因社會進步甚速。縣中人日見加多。而錢財亦有調濟之法也。

▲主席　以江議員之動議諮詢有無附議者。（附議者在三十人以上）

▲沙彥楷　動議謂所定省之事權外。縣有得以獨立處理之事。

▲主席　以沙議員之動議。諮詢有無附議者。（附議者在三十人以上）

▲張金鑑　動議謂縣制大綱第一條　縣爲地方自治團體。第二條。縣設縣長由縣民用直接普選制選舉之。第三條。設保衛團。無論何時。省長不得調遣。第四條。縣之經費。以田賦地丁及向屬于縣之收入充之。但遇有貧瘠縣分。得請求省庫補助。第五條。縣設縣議會非經省議會同意。不得解散。

▲主席　以張議員之動議。諮詢有無附議者（附議者在三十人以上）

▲褚輔成　動議謂縣制應于國憲中規定原則。並說明理由。略謂。關于縣制有主詳細規定。有主大綱規定。分斷起來。不外兩種心理。（一）不贊成省憲。因省憲業已通過。故主張將縣之地位提高。關于此點。王君敬芳業已言之。審議會通過之問題。不生法律上之拘束。可至大會再行發言。在審議會中可不必爲少數人。（二）絕對主張地方分權者。如江君浩之提議者是也。本席亦頗贊成其意思。江君有兩種目的。一爲防止省之割據。二爲防止縣對於省之革命。本席以爲防止省之割據。力主地方軍隊當集於中央。本席曾兩次發言。尙不在憲制上之討論。至於防止縣對省之革命。大不必分權于縣。儘可讓各省人民自由主張。吾人在憲法上不必代爲之分。只須將縣制在國憲上大略的規定數條。即可在憲法上得有保障。

▲主席　以褚議員之動議。諮詢有無附議者。（附議者在三十人以上）

▲金兆棪　謂討論縣制度之如何規定。于憲法上大致不外三種。（一）詳細的規定。（二）大綱的規定。（三）原則的規定。討論業已詳盡。本席提起討論終局。

▲主席　謂已至散會時間。請議長復席。

▲議長王家襄　復席。宣告延會。時已五時十分。

大北新報改期出版

敬啓者、哈爾濱大北新報。原定本月二十日出版。所有籌備。俱已齊全。惟因前在東洋購辦新式機器。海運有誤。迄於昨日（九月十二日）始克運到。架設安置。尙須若干時日。茲改於十月一號出版。以昭愼重。但辱蒙遠近各界諸公之惠愛。迭次來函預購。臨時延期。殊覺抱歉。同人只有益加勉勵。務求將來之備臻完善。以仰副諸公之雅誼而已。耑此布達。敬希原諒。

盛京時報社謹啓

（市況）金對小洋　前場　後場　大連金對銀　先物（銀對金）　近限　遠限　大連大豆先物（銀）　院內物（石）　高梁（金）　大豆（小洋）　錢鈔　前場寄付

本日　大連　營口　長春　奉天　北大西風晴

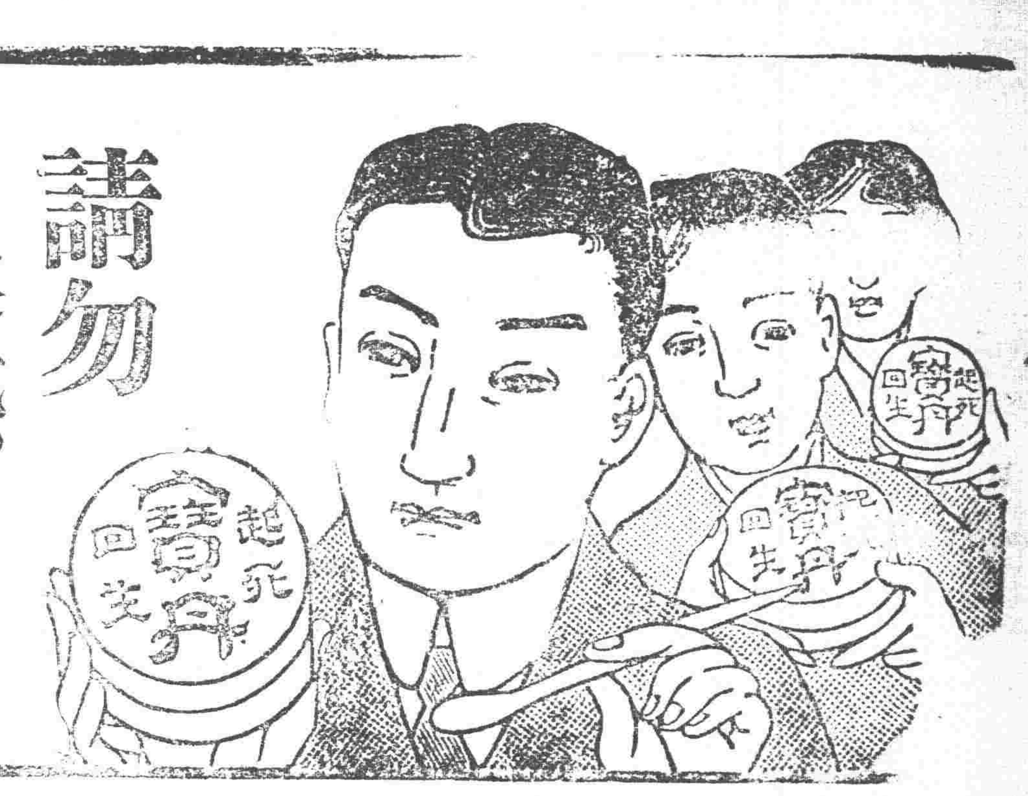

請勿迷惑

即指定懷中藥……寶丹可也……

俱有三大特長即消化……殺菌……醫治

代表的懷中藥者

寶丹

是也

家庭衛生與懷中藥之選擇

一時流行之懷中藥甚夥惟寶丹一藥於治病上最有實效其中有數種貴重藥品與強度之殺菌性成分配置而成故遇有頭痛眩暈或氣鬱等時服此寶丹少許除令其精神頓然爽快外尚有無限偉大之效果他如易罹之過食過飲以致腸胃損傷或以黴菌之作用下痢腹痛即將此寶丹服用一匙立有強度殺菌之効能並能助其消化而除其障碍以其有整胃健腸之功雖有重病之變化亦能負完全豫防之責以其有如是驚人之偉効故域推為處家庭或執務以及旅行遠足等皆片時不可離手之模範的懷中藥也

主効

●氣付、●衛消●中暑日射病●食傷、水傷●暈眩、吐瀉●消化不良●下痢、腹痛●船車酒の醉●頭痛、眩暈●惡疫豫防

定價 一金廿錢、金卅錢、金五十錢 一金壹圓、金貳圓

▼金五十錢以上に寶丹匙添附

守田治兵衛

本店 東京下谷池之端仲町廿七號地 振替東京二九八五番

支店 大阪市東區平野町一ノ四 振替大阪五七七三九

全國各地藥店均有販賣

奉天中街慶豐潤鞋帽店

敬啓者敝號自代理銷售上海鞋貨以來屆期廿年有奇荷蒙各界惠顧者頻年…歡迎無任…茲敝…資時由江…到細瓷茶碗一…佳擬於八月一日大開贈品以酬諸君光顧雅意限期三日逾期如故凡上顧購緞呢絨鞋一雙者以及各緞坤鞋等均贈茶碗一個爲贈品三日售出之鞋一概不許退錢恐未週知廣告聲明本號主人謹啓

又新到呢裡袷棉鞋

藍皮英式霞緞花呢裡棉鞋 五元六
藍皮英式素緞花呢裡棉鞋 五元
藍皮英式元絨花呢裡棉鞋 四元八
藍皮海元霞緞花呢裡棉鞋 五元六
洋尚英式服呢花呢裡棉鞋 五元四
洋尚英式霞緞花呢裡棉鞋 五元四
洋尚英式素緞花呢裡棉鞋 四元八
洋尚英式元絨花呢裡棉鞋 四元六

中國電話六百八十四號

一視同仁

專治花柳病、痔瘻病、心臟病、肺癆病、外科皮膚病

六百零六藥針一針 小洋八元

痔瘡藥針一針 小洋兩元

●其他各種藥價從宜均按小洋計算 ●每日視貧人五人不取藥價 恐未週知特此佈告 有中國人翻譯 本院住在十間房大街中間路北

松岡醫院 電話一四二五番

內科 外科 花柳病

一般診察 病室設備完全 入院隨意

守田醫院

奉天城內四平街大西路北(元正金銀行地址)

院長 守田福松

電話 日中 四三 三一 九八

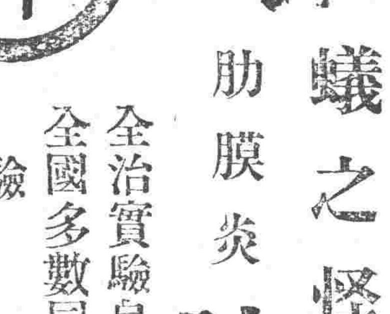

蟻之怪力與

肋膜炎 肺病

全治實驗烏呢克爾療法

全國多數同病者全治實驗

個人診斷法與夏之療養十二條

蟻者雖如何炎日仍不屈於其下實強健勤作耐勞之物其力之強可令人驚依動物學者之研究十三匹合力一致即能運動一錢銅貨之力肋膜炎又肺病之患者亦速全快如斯強健欲想得愉快治療成功之幸福此際勿迷施行全治實驗烏呢克爾療法取患者之身治療之時機爭一日依論證緣之緊急問題迄今日全國多數之同胞者中受烏呢克爾實驗者續熱治咳亦去咳又能呼吸安樂減輕一日病苦增進食慾善消化回復意外之短期間之健康不勝其喜由諸位特致全治禮狀之者已逾數千人之多矣又實況實又不思議助人之良效更進雖一人為救多數之同胞患者有希望之者如前所記全部無賃送呈直向東京市日本橋區吳服町二番地順天堂安原尚精提照明信片合顏悅色火速無賃發送

惡病均由

胃腸加答兒所致

不可忽畧之 期到了

近來此彼多患赤痢腹瀉如虎伊拉發用等症者敢之蠅蚊蚤蝨傳播病菌之原最易于下痢顏色不良元氣傷損之人實為危險之症也

因何故元氣不足

說者無他即一般腸胃不蘇之人放任不治遂漸成慢性使下痢之滋養分排泄于體外以致營養分上不足如斯之人惡疫乘勢來襲故所謂惡疫中胃腸病所致

未轉以前

首先止下痢治療腸胃間急性慢性之加答兒病速治腸胃加答兒病今有最良之特効藥海兒補係宮內省侍醫柏村博士苦心創製最為安全急速之消化殺菌力有健胃整腸之作用為現下豫防惡疫之要劑名聲信用實占第一

急性慢性之

腸胃加答兒特効藥

海兒補

惡疫之原因乃由……

主効

▽食過▽食傷▽存水▽時候變觸
▽着凉▽腹部受凉▽消化不良所起
■下痢腹痛■吐瀉滿腹■止瀉丸劑
■治腸胃不蘇等症定

定價 三十錢旅行包裝 十錢 德用一圓、三元、六元、

本舖 東京日本橋本銀町 津村敬天堂

各地藥店より有代售

植物性 煉香油

金鶴ポマード

媽阿請使用罷

能增進豐潤黑髮

艶麗薰香

金鶴包媽脫之效也

金鶴石鹼 金鶴密油 金鶴香油 部花石鹼

本舖 野村外吉商店

追悼直奉陣亡將士大會之熱心

山海關慈悲庵僧人本悟因夏曆前五月中旬直奉兩軍在城西接戰炮火連天鏖戰十晝夜雙方將士死亡頗多目睹情傷殊堪憫惻事前該僧人在廟邀集紳商各界議決於七月十四五兩日在石河西戰綫內特開追悼會是日搭蓋綵棚多間供奉直奉兩軍將士靈牌陳設各種祭品邀集僧道作一極大水陸道場諷經兩晝夜焚燒紙船大放河燈以資超度幽魂並有名作祭文輓聯多種所需款項該僧自負故觀聽之人莫不以熱心善事之僧人贊美不置云

闔城紳商書璧闌朱式堂王佐卿高佐卿王嗣卿何占元全啓

內科外科 一般診察

吉田醫院

日站江之島町一四 電話三二七

請看張義之女因夫家管束甚嚴起意詆毀伊翁欒聘臣特為恢復名譽之廣告

啓者農安大西街太一堂醫士欒聘臣之子自幼聘定鄙人長女為婚今春過門後因家規綦嚴難受拘束頓生惡念乘隙旋歸妄言伊翁欲行聚麀鄙人誤信為實一時氣忿往找伊翁欒聘臣尋衅致涉口角當經多人排解完結追悔莫及遂在北街慶升園飯莊設席認過惟鄙人女兒性情愚魯大錯鑄成難面翁姑任行短見寧死不回辛伊姑賢允許離異另行擇配然悠悠之口深恐以訛傳訛毀敗欒君清譽時登報端以明直相

農安八區居民張義啓

恭頌密山石營長劉縣長德政

密山匪患頻仍人民棄廬拋田奔走呼號被綁入票積至數百賊匪虐待輕則毒打重則穿鼻割耳勒贖慘不忍聞交通斷絕商業蕭條農民叫苦幸月前五旅二團騎兵營石營長來密駐防洞鑒其隱毒開匪訊親自督隊勤捕竟於炎天暴日之下蚊蠓劇烈之時無分雨夜跟踪追剿艱辛備嘗勞苦萬狀毫無懈意近日胡匪遠颺人民稍得安居實石公之力也稅捐局長劉君省初蒞密年餘清廉自守勸導有方人民皆知納稅義務踴躍輸將稅收日旺裕國利民裨益良多非才長心細辦事勤能者曷克臻此昨奉上峯調委為密山縣知事將來必一翻有整頓敬祝報端以彰二公之德

密山縣商會 密山縣農會啓

硝石 硫黃 臭蟲粉藥 防疫藥水

漂白材料 醫工藥品 六百六號

色色兼全 價廉貨高

謹啓者敝店專製造醫化學用藥品原料及各工廠應用各種工業藥品原料如繭綢織廠草帽等漂白材料無不兼備並代理東西洋漂料顏料香料等品批發東洋硝石硫黃自開設以來深蒙各界歡迎近為發展營業便利主顧計特添設華商部專為招待華人一經惠顧異常歡迎無論面訂函購車裝船載或郵送異常迅速且取價從廉每月印有價目表按月郵寄伏祈賜顧幸甚

大連市山縣通四九

株式會社 乾卯商店謹啓

華商部長 于春山

電話(長)三一六〇九 一〇一七番

振替口座大連二二五番

東三省新聞

▲奉 天▼

○張司令電覆時局意見

黎總統前曾通電徵求各省疆吏之意見以期時局早日安定聞張總司令接到該電後已經答覆其內容分舉五項(一)極端贊成南北統一(二)希望和平聯絡川滇(三)絕端反對軍閥干政及養兵籍口國防(四)贊助廢督即以裁兵充工(五)聯治問題願聽國會解决並聞關于繼任總統人物亦有所陳述惟其內容未能詳悉(郎)

○奉直戰否之昨聞

邇來奉直再戰之說頗傳以致人心浮動錢法毛荒昨叩之軍界中之較悉內情者云奉天近來嚴籌防邊事固有之秋後進戰一層無此意見蓋奉軍之整理及今總有眉目人數雖已足額教育猶極欠缺是以張總司令除在省城組織講武堂及軍士軍官等教練所灌輸軍事智識造就人材外並令知各師旅就地設講堂教練軍官軍士各師旅此項組織總告完成者已開課者有未開課者設欲再戰則此項訓練計畫自不能成立也且奉軍事實上之不宜遽戰者有二事即(一)軍隊缺乏教練暫時不能應戰(二)軍裝缺乏猶待補充二因本年秋間直軍如不來攻擊奉天斷無出兵進擊之理又一方面之直隸軍軍械雖較充裕而財政不足其軍隊之補編訓練亦至需時故年內亦無來攻奉天之餘裕況直隸兵燹之餘饑饉荐臻倘再無端興戎勢必民怨沸騰故料直軍亦只能取守勢决不至於輕舉妄動外傳中央派人來奉疏通云云關於鐵路事曾有之他係虛傳現下京奉間除無關緊要之小事外其他完全隔絕關係爾不睬我我不理你云云

○四洮路借欵進行

四洮鐵路督辦馬龍潭因建築鐵路經費無着曾商准張總司令向日本滿鐵公所借欵二千萬元提議已久茲聞馬督辦正與鎌田所長磋商進行將來當收良好結果馬氏昨日(十八日)已命該局會計處長來省專辦接收該項借欵一切事宜云(郎)

○天圖路交涉將解决

吉省天圖鐵路交涉案件迭經吉林省長魁星階來電磋商並派延吉道尹陶彬及廳長蔡運升來奉與張總司令商陳之結果已議有良善辦法論令佟交涉署長向赤塚領事協商解决條件以重邦交而表親睦云(潮)

○令警甲保護路線

南滿火車近來常遭遇意外情事外人嘖有煩言際此友邦毅然撤退守備隊之際我國保護之責甚重是以外交署長佟兆元特行商承當道通令南滿沿線之各縣警察保甲等一律認眞保護藉盡地主之誼云(醒)

○奉榆路現狀維艱

(一)燃料缺乏 奉榆路前由某國公司訂購煤十萬噸不久即將用盡某公司爲國際關係不再續售將來煤料不足必繼以木柴燃燒勢必之難以持久(二)車輛毀壞 奉榆路一段之火車自歸奉天管轄後毀壞車頭及車輛甚多無人收拾棄擲不用將來毀壞愈多車輛愈少終必有缺乏之虞云(和)

○投考文官之踴躍

省公署爲延攬專門人才擬定章程將舉行高等普通兩種文官考試迭誌報章昨聞一般官熱沸騰者乘機投考非常踴躍現在到省公署報名者已達六七百名而尤以考普通文官者居其多數將來開場之日必更見人材之濟濟也

○清鄉局會議昨聞

彙理清鄉局王督辦以青紗障倒盜匪無處憑藉欲乘此舉行清鄉之實藉以安謐地方昨(十八日)特招集屬員會議切實剷除辦法結果如何容訪再誌(醒)

○廿七師改旅消息

據聞當局因統一軍制故對于二十七師現已計畫擬改編爲二個混成旅以昭一律並聞該師改旅後即將該師張師長任爲陸軍整理處統監以資倚重云

○將組教育視察團

教育廳謝蔭昌廳長此次在教育行政會議提出組織視察團團員即由各縣勸學所長充之視察地方爲上海日本天津等處現正計議經費問題一俟經費有着即可實行組織云(喜)

○又派員嚴檢郵電

自停戰以來檢查郵政電報迄未停止近因謠言四起昨(十八日)經王代省長復派前此檢查郵電之韓某等十餘名分赴郵電兩局重行檢查云(醒)

○商埠將另設警察

省會警廳所屬之六署管界悉爲商埠地帶商埠已另定商埠警察局長名義命第六署長兼之警察任務亦由省會六署警察兼辦由商埠局發給津貼今聞高局長以商埠日漸發達警察事務日益繁多長此辦理不但事權混雜即種種事務之進行上亦多窒碍爲此商之省當局擬將六署警察完全改爲商埠警察另設專局辦理至當局之能否同意尚無一定云

○齊旅長公畢遄返

第五混成旅長齊恩銘前奉張總令電調於十五日由綏中到省當即面謁張總司令磋商該旅調防辦法現已經確定齊旅長遂於十八日早車帶同券弁二人回綏中調動云(喜)

○六代表呈控副官

張總司令茲曾派委副官盧鳳九招募新兵招募足數領回奉行至帶湳河一帶挨戶驅擾人民殺雞宰豬以相侍奉稍不如意即行毆打臨行所餘之飯好者拿去劣者倒以作油而又遍索車馬令村長赶車牽馬無惡不至該處六屯鄉代表六名在司令部控告經張司令傳見外並令聽候批示云(潘)

○請領恤金照准

奉直戰爭結束後一般死亡之軍人家屬請領恤金者不一而足現第一旅已亡中士王文娘之兄王文光又向當局請領恤金當局已准予具保領取云(你)

○令稽查入所肄業

彙任軍事教練所張所長爲造就軍事人材計前曾令稽查處選送稽查三十名入所肄業該處已遴令選送並將西關分處之稽查選去二人云(郎)

○民治俱進會開會

東三省民治俱進會正會長洪維國副會長趙勷非於十八日下午二時召集全體職員開會討論會務之進行並籌欵項若干云(湖)

○奉直戰事特別費

前此奉直戰爭奉方所費之欵甚鉅據聞總司令部昨據軍需處處長錢作舟淸結後之報告內中僅特別一項共計達三百餘萬元之鉅云(醒)

○飭令辦半日學校

教育廳爲普及教育起見已飭各縣勸學所長創辦半日學校其經費由當地自籌半數由公家補助半數云(和)

○李仙根來省陳情

當奉直大戰時新民縣知事李仙根因受嫌疑被押現經某要人從中緩頰始行釋出於十七日來省向當局陳述原委云(湖)

○定期試演大飛機

航空處之大飛機原擬修理完竣後即行試演嗣以英技師尚未來奉遂改定十月五日(即中秋節日)實行飛演惟屆期有無改變則不得而知(海)

○鄭王府咨請丈地

鄭親王府坐落奉省之地畝尚有二千餘畝未能丈竣以致佃戶方面時起糾葛該府爲欲短期丈竣以免糾紛昨已咨請官地清丈局速即派員協同該府劉委員施行丈放云(郎)

○北鎮孫警長被控

北鎮縣公民李某等數名日昨來省分呈省公署及警務處控告該縣警察所長有妄押無辜吞擭公欵種種違法情事惟未悉如何批示云(郎)

○黃知事稟辭赴任

撫順縣知事陶壽之調省另候差委遺席由王代省長委黃紹玉接署已有多日聞黃氏確於十八日上午十一時往公署稟辭搭車赴任至晤傳早已接任係屬子虛云(湖)

○商埠馬路投標期

商埠局長高清和以商埠地馬路應行翻修者計七十餘丈應行修築者計二百餘丈是以特定本月二十日凡願包修者均須前往接洽俟看投妥協然後于二十八日投標云(你)

○王廳長官舍遷移

警察所長王蓮波之公館即住在該廳後院因淸鄉局歸併處內無他辦公王廳長乃遷至督察處院內居住騰出房屋作爲淸鄉局辦公處所云

○瀋陽縣登記照舊

瀋陽縣公署辦理不動產登記前奉地方廳行知擬照新章改粘司法印紙嗣以辦理不便于人民習慣上亦覺費事是以仍然照舊不粘司法印紙云

○官車廠進行訊

張總司令開辦後官車廠現已積極進行聞名稱尚未決定有擬爲公立車廠之說免去官字爲便民也其辦法係將城內之花輪車全數編號訂定車價車由廠代雇價代由廠發如川大車按照前章由瀋陽縣萬所長代雇發價較從前爲優以期車戶對於軍界之雇車不以爲苦而後已(你)

○派員監修炮台

警廳在風雨台購地修築子午砲台現已動工該廳恐承修工程不能堅固因地在三署界內特令三署馬子波署長就近前往監修聞馬署長每日必躬往該地認眞監視云(化)

○警務處會計科長

警務處會計科科長李寶航因病近世遺席遂將該科一等會員常之衡升充業已發領札委到差視事云(海)

○商業校行將旅行

大西關甲種商業學校校長李端現以天氣秋涼正宜及時旅行故特令全校學生籌備制服預備下星期實行秋季旅行云(你)

○小學增添童子軍

小西關第五小學校校長馬祝三以該校原有童子軍八人不足定額特呈請教育廳允許再增添二十名編爲一團零一隊云(湖)

○煙公司股本增加

東三省煙公司自客歲組織以來因資本不敷分配遂有不克進展之虞茲聞該公司又續股本二百萬元在南市場建築大樓今歲冬間决計開辦云(和)

○喬處長修建戲園

航空處處長喬漢章近在南市場購他人所領之地皮一段擬建築一極大舞臺預定資本月八十萬元業已繪圖動工云(和)

▲長 春▼

○隊長拿獲僞票犯

本埠警察廳偵緝隊長王海峯日昨拿獲僞造官帖之王峻峯當即在頭道溝某號地起出假帖堂萬吊帶局訊問供與王子臣商義振二人同謀弃起出該板假帖料圖章印色種種如何法辦尚未可知

▲吉 林▼

○整理省會行政說

省警廳現因省垣街道狹窄灣曲坑坎不平而以尚儀街至北極門一帶之板道爲尤甚急須翻修馬路以利交通至關於衛生一項如淸道夫之添募除穢車之增置均在籌劃之列而其最要者尤莫若淸潔飲料一項前曾估計建築蒸瀛力機井每眼需現大洋四萬元以上統計交通衛生兩要項均未有餘欵不克舉辦經查得前淸宣統三年大災善後接濟布面所預內皆其中接濟建築貸欵共借吉銀爲二十六萬零九兩按月四厘行息六個月一期二十期攤還由辛亥年九月一日起息又接濟營業貸欵由商會轉請貸借者共錢一百四十五萬吊又由農會轉發接濟民食者共貸欵六萬吊此項錢欵按月五厘由辛亥年十二月一日起息亦六個月爲一期分二十期攤還淸楚以上銀錢兩項貸欵歷年繳到本息均由經借各會代收轉繳官銀錢號存儲現在攤還之期均已逾限數年故特呈准省署催財實兩廳轉各會將此項貸欵一律收還本息彙存官銀號即爲整頓省會交通及衛生事業之用云云唯聞此項銀錢兩種貸欵歸時甚久集甚雖其銀條一項借銀還銀尙屬公允唯錢欵一百五十一萬吊當時約値三四十萬兩今則官帖價値落至數十倍此中虧損甚鉅須由當局與貸戶共議双方讓步之辦法唯此銀錢貸欵商界歷年以來獲益非淺凡災後市面之得以恢復原狀近年則且能以生以聚皆賴此欵之力今以移作地方公共事業之用商民自宜踴躍繳還本利共襄盛舉

○匪掠烏拉鎭餘聞

昨據烏拉街人云該鎭自匪攻陷後即經當道派遣軍隊前往進剿匪首小傻子率領羽黨行至烏拉街北四家子(距烏拉街二十里許)地方即被軍隊四周圍住水洩不通南東西均皆砲隊把守北邊臨河(即松花江之支江)現已被困三日小傻子見無路可逃揚言曰烏拉街眞有人在被掠如是倘能動大軍我等(小傻子)萬一得脫必即將烏拉街付之一炬該鎭人民已爲驚弓之鳥一聞此稱不勝駭慌云

此次匪陷烏拉所綁之人票共二百餘名內有一票係三大家之一人其人年近古稀比聞匪警已周身動轉不得匪故用板抬之以行出街三里許票中多有僞作不慣行走之狀態並聲言我已走不動了匪從後面猛開槍擊斃一人聞票日誰說走不動我送汝走衆唯唯從此無再言走不動者

又聞官軍到街後聲言此次被綁之家概不准抽贖官憲有令必須將此股悍匪全行擊斃人票全數奪回不准收隊以故被綁之家懸念被綁之人愈有驚惶之色

烏拉陷於匪商民之損失不可數計獨是匪所携去者大抵爲珠寶現銀銀洋金飾貂皮官帖等項餘如布匹洋線等物概行任意拋棄以故高粱地中時有發現大捆洋布大捆洋線之事至大布棉衣棉褲及零星包裹等件街市之中亦往往有之至大街中游手好閒之徒俟匪去後不免隨意拾往家中及官軍到鎭此輩游手不免稍受懲創而一般愛小之人家連累而及者亦復不少佛氏有言人之廣蓄貲財者非個人獨有言之物乃他家共公所有之物五家維何水火盜賊官吏不肖子孫細繹此頗有至理

▲開 原▼

○縣公署會議修路

縣署前奉省令內開各該管區域內無論支幹道路均速修理完備以便交通文耀齋知事准此特於日昨在公署特招集各警區區巡官大開會議討論道路如何修理以期尅日施行矣

○各校創辦童子軍

童子軍之提倡與國家社會家庭學校均有莫大利益又爲一種精神上之教育我邑中學附屬高等及實業學校現亦組織完備首先訓練待初級學業後再求形勢上之完備定於十八號即行教授云

▲昌 圖▼

○張局長升任臨江

電報局局長張乾敏熟諳電政經驗宏富自到昌以來整頓綫路擴充報務成績昭然前奉電政監督委命調升臨江縣電報局長(係一等)以示獎勵俾展宏才遺缺已委童康伯接替童君於十四日到昌十五日張局長將局內一切事宜點交淸楚查張局長對於地方商農警學各界感情素洽是以各界擬設而和餞友誼云

○林縣佐遺愛在民

縣屬同江口縣佐林壽芝蒞同八載于茲造福地方興利除弊政聲卓著有口皆碑近聞奉省撤各縣一律遴行然本縣人民對於該佐之遺愛大有召伯流風徧傳閭里者矣

▲四平街▼

○交通行行長調任

本驛交通銀行行長劉廷幹到任以來辦理行務頗稱盡職昨經交通部令調陞營古交通銀行行長遺席另委奉天行員吳善培來四接充刻已新舊交代淸楚分途視事矣

▲哈爾濱▼

○張旅長來哈消息

奉軍二混成旅旅長張翰卿自奉直交綏去哈後永未復來近以北省胡匪剿擊如何不得其詳刻又稍有餘暇聞軍界消息日內由奉來哈一行藉調查剿匪眞相云

○銀行擬發匯兌券

本埠以金融緊迫經各要人請准奉天張總司令由東三省官銀號興業銀行奉天儲蓄會出貸奉票以資接濟並商中交及東三省銀行同時出欵救急各節曾誌報端茲聞該三銀行以如出紙幣過多誠恐外人藉端擠兌故擬另行印刷一種匯兌券以資救濟云

○警處存土送法廳

東省鐵路路警處溫處長近査收獲之烟土約有四百餘斤又劉前處長移交存土九十餘斤統共五百餘斤未便久存昨已親身檢點淸楚函送特別區地方審判廳查收以便定期焚燬云

○添派兵士護客軍

東省鐵路護路軍長綏司令張召棠自哈綏發生二次刦車後對於該路列車之保護力求完全當於本月上旬起每次列車添派押車兵士四五十吾隨車保護以期安全云

▲錦 縣▼

○如是我聞之戰訊

奉直綏戰聲浪日來喧傳益甚幾如開火之期迫在眉睫茲經詳細調查始知兩軍皆各守防地無非爲嚴密之備而已外間所傳榆關直軍增加及古軍渡過喜峯口開至朝陽一帶皆係訛言無識之民爭相附和遂至有山雨欲來風滿樓之勢其實兩軍防地各仍其舊直方未出挑戰態度奉方亦未前

○裁汰縣佐之近聞

奉當局舉行文官考試各縣縣佐僉須裁汰錦縣天橋廠舊有縣佐一缺現任縣佐王桐蓀職多年聞已奉到省令實行解職矣

○縣視學下鄉查視

錦縣視學孫君杏齋任職以來關於查視學務應興革之處非常認眞茲聞於月之十六號特雇專車赴北鄉各校查視矣

▲西 安▼

○鄭知事勘驗命案

西安縣境西區柳樹泉村居民袁英財家道貧寒人口無多以農爲業前日晚間於濃睡之際不知何人在窗外用槍猛擊致死經該區警甲報呈縣署鄭知事以人命案件關係極重比即同檢驗吏躬往勘驗與呈報之情形相符除令其眷屬掩埋外刻正通令各警甲一律嚴緝務將兇犯拿獲歸案法辦云

○鄧巡官挐獲胡匪

西安城內警察中區據北部外半截河居民邵萬發報呈因該民之瓜窩棚於本月六日晚有步匪三人闖入將看瓜者劉廷棟綁縛搶去石藍布棉袍一件藍大布棉襖一件小洋票四元三角請爲緝拿在案於月十四日鄧經之巡官在城內說書廠遇一男子身著石藍棉袍見該巡官時形色倉皇經鄧巡官上前詳細盤詰彼則言語支吾鄧巡官遂帶回區訊問該犯名梁海廷供認搶邵瓜窩劉某之物經事主在警區將其認明比將該匪及事主與贓物一併送往警所轉送縣署法辦云

▲東 平▼

○農會長期滿改選

東豐縣農會會長蘇之剛任期已滿擬印招集各鄉會員改選以專責成其最有希望者爲該會評議崔顯廷云

▲西 豐▼

○募兵員公畢返省

奉天第二獨立騎兵團第二連連附蒲克明于八月二十日來豐募兵已詳本報因募兵之限制資格甚嚴不易足額當經吳知事招集各區總甲長協議代募合格者四十名年在十八歲至二十五歲家有三千元及粗通文字者十五日經各區送齊交蒲君驗選一百二十名吳知事派官護送返省以資教練

新 潮 飛 沫

不成問題的問題(一)

自由離婚問題是個不成問題的問題到了不能不離婚時底離婚和到了不能不結婚時底結婚是樣的自然若是有人反對這樣的離婚請他先去反對結婚須知離婚並不是爲着離婚不過是爲着完成結婚若是已經肯定結婚是人生所必要的那麼當這所結的婚有和所以結婚底目的相違反而無法補救時除了離婚之外還有什麼方法可以去完成這個結婚結婚是兩性間依着自由意志所結合的共同生活於自由意志自由選擇之要自己擔干係世間不自由的事情都不發生責任問題這個在無論什麼[illegible]上都是如此不止限於婚姻問題

從前的人都把性的戀愛解作色慾就是男女結合關係底慾望像古時底伯拉圖和近代底叔本華就是這宗主張底代表十九世紀以後要求靈肉一致的性戀愛底呼聲漫漫地高起來了像加賓泰則主張戀愛是肉體情感和心靈上底一切人心底複合體比這個加賓泰底主張更瞭明徹底的就要推愛倫凱女士

女士戀愛論底中心點是性的戀愛是靈肉一致的不單是產生新的人間底衝動像叔本華等所說的種族保存底本能底發露依着性的戀愛使自己底自我向上同時也使所生的小兒底生命—也是種族底生命—向上這樣的人格的肉的戀愛底最高典型只有在道德的智識的都在平行線上的男女間才能成立這樣的男女—才能爲着要互相完成自我因而互相愛合不是依的這樣的戀愛底無自覺的結婚可以說是『靠着法律允許的凌辱』可以說是『向上帝前面宣誓的賣淫』

所以結婚萬萬不能不自由但是自由的結婚中仍舊不免有前面所說的『凌辱』或『賣淫』這是因爲戀愛是不能保他百年不變的——不變的當然也有所以離婚也是萬萬不能不自由

結婚不自由不能完成婚姻沒有離婚不能完成結婚底自由離婚不自由不能完成婚姻底自由所以我說自由離婚問題是不成問題的問題換句話說自由離婚底本身是不成問題問題所在只是怎麼樣離法離了之後應該怎樣在想這裏面最重大的是兒童問題就是自由離婚和兒童底關係這一層且待有機會的時候再說

○林務調查員抵豐

奉天實業廳所委遼瀋道區林務調查員劉錫九于本月十三日由奉來豐下榻於實豐旅館十四日到縣面謁吳知事及林務勸導員彙保三辦事委員于清源提議林務進行事宜及調查森林區域約敘數小時之久始行辭出云

▲義 縣▼

○鄭所長奉令晉省

邑警察所長鄭魁五於十四日晚奉到警務處電令內開即日來處面諭等因該所長准此遂於十五日午刻帶差弁一名登車晉省究係面諭何項要政容訪再誌

▲梨 樹▼

○尹知事因公晉省

本邑知事尹壽松於昨十一日早八句鐘赴西平街驛乘南滿車晉省謁見代長面陳地方一切要政候示祇遵一俟公畢即行遄返云

○閻排長代理連長

駐梨奉軍騎兵團一營三連連長楊捷三日前入講武堂肄業遺席經陳營長呈請以該連閻排長代理業蒙照准刻已接收視事云

▲綏 中▼

○第一校校舍落成

縣立第一兩等小學校校長智樹璋品學兼優熱心教育對於該校學務力加整頓是以該校成績日見優美前以該校校舍年久失修特與勸學所侯所長請求監督轉呈上峯撥欵重修當蒙允准於本年春季鳩工購料重修校舍現已大工告竣校舍宏廠煥然一新矣

▲黑 山▼

○籌備國慶日典禮

縣公署遵奉通令爲十月十日爲國慶双十紀念節必須厲行典禮現在期限伊邇仍遵照舊例辦理知事除飭知委員籌備外並通知軍警長官及地方士紳屆期遵例慶祝以重紀念云

▲榆 樹▼

○王縣長注意學務

本邑知事王暢到任以來每見學界人員無不詳細詢問學務情狀近因城內各校開學月餘諸事諒已就緒乃於九月十一日親到第一高等學校視查以資整頓并擬同觀各校之成績如何呈請獎勵知事若此可謂重視學務

▲寗古塔▼

○王知事關心民瘼

寗安黯匪猖獗以今年爲最甚至一日警告數次幾有盜賊蠭起之概推厥由來半由禁烟不力致爲匪淵藪半由防軍遷調致使防務廢弛今王知事下車伊始鑒於地方紳耆各持黨派對於公共利益置諸不理於是主持公理力圖補救藉息黨爭刻正籌備五大端(一)剷除地方匪患(二)清理地方財政(三)整頓地方學務(四)提倡地方實業(五)排解各派黨爭以上五端節節進行若王知事謂爲關心民瘼誰曰不宜

▲綏 化▼

○部令設立感化院

綏蘭道署昨(十三日)接法廳通知現司法部令司法機關於十二年一月設立感化院以便收容年少無知罪犯及貧家子弟所擬辦法分爲五項(一)省會限於十二年一月設立感化院一處次第縣創設(二)感化院房屋至少得容五百人以上(三)凡年幼無知罪犯悉令入院學習(四)院內設各種課程就該犯性質分課教練(五)院內得設貧兒學校藉收容貧家子弟省中現已入手籌備道署已飭科分知各縣以便早日籌劃速成公益之舉云

○僑華商人之調查

綏化商務機關十四號接總會發來最近海關調查中國之外國商處數人數計民國十年在中國之外國商店計九千五百十一處今年增加二千一百十六處其中日本人經營者六千一百十一處俄人經營者一千六百十三處英美德葡等國均在千數以下僑居中國之外國人數民國十年終共計二十四萬七百六十九人(韓人不在內)現在調查減少八萬五千二百八人計日本人十四萬四千四百三十四俄國人六萬八千二百五十八英國人九千三百十一美國人九千二百八十九其他爲葡法德約各千人左右特此通知以資見聞云

○英郵局訂期裁撤

綏化縣郵局前(十二日)接該管理局通知謂各國在華之客郵遵照華會條約均已預備裁撤現在英國郵局已得該國政府訓令所有在華各郵局限於十一月底裁撤並規定上海寄英郵件至十一月三十日止郵寄香港者十一月十五日止郵寄各局已奉通告遵照施行特飭各埠郵局知照云

○軍官退伍之年齡

綏化軍事機關(十四日)接軍署命令因軍官退伍年齡現經陸軍部規定上將未有退伍年限中將六十歲少將五十五歲上校五十歲中校四十五歲少校四十歲上尉中尉少尉均三十五歲退伍身體强壯者可以由長官保留特令各屬軍官知照云

▲綏芬河▼

○方參謀查獲叛兵

駐阜葰河之陸隊徐營部下謀變事未發覺被張鎭守使查知派兵擊散當經便署參謀長方遵周稽查處長金石督飭稽查官劉鳳梧張金魁王貫軍季鴻禮王鳳山金海泉等在綏芬本街旅館娼寮查獲叛軍軍需長連排司務長藉一名差遣二名兵士四十餘名又獲大槍七枝小手槍七支子彈四百餘粒各以防患未然地方毫無損失云

▲穆棱站▼

○護路軍奉令調防

駐穆棱站吉軍第七混成旅步一團一營日前接上峯訓令調往哈長路駐防所遺防務以奉軍第二補充旅二團一營接替稽查處設在商務會院內該營兵士對於商民交易秋毫不犯足見該營長之軍紀嚴明云

批 示

▲實業廳批示

原具呈人趙雅章 呈控商務會長張雲岫濫出私帖並送新票二紙懇請徹查嚴懲由 呈悉查各縣私帖迭經通令勒限收回據稱義縣商務會長張雲岫開設匯源湧匯豐當不但未能如數收銷復續出私帖十餘萬元以致各商紛紛效尤一城之內究有私出紙幣商號二十餘家之多如果屬實殊玩已極合亟檢同所送新票令仰該縣張知事徹查明確從嚴懲辦具報勿稍徇隱致干併咎原呈錄批抄發新票二紙仍繳此批

▲財政廳批示

原具呈人奇峯 呈一件爲報領姑屯大街北官地由 呈悉在老站學校請撥此地曾飭警署勘查因距馬路甚近不便建房業經不准在案該民所請礙難照准此批

原具呈人閻澤溥 呈一件爲報領小南門外渡城河沿南面官地由 呈悉此地屢次經人報領飭警署勘查因與交通有碍業經批駁在案該民所請不准此批

冠蓋往來

▲王鴻年(駐赤塔領事)十五日由長春來奉即赴京
▲吳家駒(黑龍江審判廳長)十九日早由奉回任地
▲崇文(滿洲廂白廂都統)十八日赴京
▲張乾(保安司令部秘書官)十八日晚赴京
▲陳洪晟(天津道尹代表)十七日來奉
▲常蔭槐(保安總司令部軍警執法處長)十七日回奉

●奉天各糧行市(九月十九日)

大豆 豆餅 豆油 小豆 [illegible]
高粱 八角 [illegible]

●各地電報

倫敦銀塊 上海銀塊 上海標金 [illegible]
寄付 最低 最高(十日限 奉票換金票)一四三二三 [illegible]
寄付 最低 最高(十三日限 鈔票換金票)一四七〇 [illegible]
●奉天現寶銀 足赤金 現寶銀 每兩換小洋一元三角五分 每兩換小洋六十七角 [illegible]
●三省官銀號匯兌行市 上海匯現銀五兩五分 上海匯大洋五十七元 天津匯大洋 [illegible]

郵寄報費者注意
本社報費概收現大洋欲寄郵票代價本社只收半分

神皋雜俎（本欄歡迎投稿）

小說

社會小說 **徐生自傳**（七四）（儒丐著 禁轉載）

第十一章

這時我們全體都起來了。查了查東西。什麼也沒丟。這時老張手提廚刀。赤着双足。氣喘喘的也回來了。我們問他說。你把賊追着了麼。老張說。我見一黑影。跑入松林以內。我隨後追去。已然不知去向了。我們說。好在沒丟東西。也不必窮追。他。你還去睡覺吧。老張兒說。仍回他的廚房。我們關於這事。未免加以一番研究。有說不是賊的。有說或者是那幾個女學生特地來開玩笑的。亂七八糟。說了半天。方纔各自歸寢。

這樣的事情。好在只這一回。我們在這里差不多住了四十天。沒事時。便到西京大阪去旅行。或者往明石舞子廷野景。假如永久在此一住。也可稱得起是世外散仙。但是我們的目的。是來留學。這世外清福。究竟不是學生時代應當享受的。所以關於東京的事。我們時常通訊探問。有一天由同鄉會給我們來一封信說。東京風潮已然平息了。取締規則。算是無形取消。各學堂的留學生。已然漸漸復學。你們也快回來吧。我們東京的居停主人。也來了這樣一封信。我們當下稟明領事。仍然要回東京。領事也很贊成。於是我們又忙着回東京。已然是走過兩次了。不必煩絮。這日到了東京。我們仍住在原處。房東和他那女公子。見了我們。拍手歡迎。各道一個多月的契闊。安置了兩天。去到學堂報名。因爲這次風潮。留學生的數目。減去了好幾成。不照從前那樣車載斗量了。但是這滿漢界限。還是分的很嚴。南方學生。倒和我們很和氣。北方學生。看見我們。仇人一般的看待。甚至教習沒上堂。便用粉筆在黑板上寫了許多什麼殺却滿奴。驅逐黃龍的話。還有把我們書桌上貼的名字。用小刀把頭一個字給剜了去。旁邊寫了殺頭二字。種種不正當的舉動。不還枚舉。大概這便是革命健兒的小試身手。我們恐怕傷了國家體面。惹得外人笑話。也不便與他們計較。因爲他們都是很年青的。沒研究過滿洲人的歷史。又沒和滿洲人結交過。他們誤解滿洲人都是有權力的。他們那里知道。滿洲人的不得志。抱着革命思想的。也很多。不過他們不知道。總想把滿洲人都殺了。就得了自由。這種思想。誤謬極了。現在不是把滿清推倒了麼。人民的自由又在那里。我想民國的政治。所以不良。並不是一個種族壓迫一個種族的結果。人民沒教育。不自強。換了一個強有力的。便能甘心忍受。這樣的性質不改。便是天天唱革命。究有什麼益處呢。（未完）

寫情小說 **珍珠樓**（三四）（冷佛）

第九章　歡心未遂

說着老郭小程。從外走來。老程笑道。這也倒好。敢則是巡警謝中。要拐這了頭走。劉氏接着道。怪不得呢。因問蘭子道。你們是怎麼回事。快快實說。說着由傻柱頭手裡。接過皮鞭來。一面催促傻柱回去找醉鬼。就便把夏三爺請來。老郭道。不用請了。夏三也一會兒就來。我們方在區裡。亦見了區官了。反正這一件事。總得叫眞兒。這時這蘭子一聽。內情已然是洩了。睄巳瞞蔽不住。有心實說。怕又牽連槐子。罪上加罪。又怕把謝中說出來。良心上對不過他。因一面忍疼灑淚。一面道。媽呀。是我一人該死。別的不用問了。說着。那劉氏揚鞭拍拍又打了幾下。直打得皮開肉綻。渾身上下。沒一處不著傷的。隨有夏三來到。也幫着劉氏追問。到底是謝中勾的你。是你約會的他。一時那醉鬼夫婦也都來了。那醉鬼剛一進門。就先連口的罵那了頭。說了好了頭。淨給娘家找事。那張婆是疼愛女兒。母女有一年之久沒能見面了。已先那立的字據。不許娘家過問的話。張婆連影兒也不知道。這時又聽說了頭。要跟著謝中逃跑。料著自己女兒。不是那樣人。憑幼小家裏那樣教育。亦不致沒有出息。一至於此。怎麼一年不見。竟出了這樣笑話呢。因又瞞怨醉鬼。許的這樣婆家。男子既醜。家裡又七亂八糟。想來我那女兒。亦是環境所迫。事實上擠出來的。只是有這笑話出現。實在給娘家丟臉。心裡雖念著蘭子。百般委曲。口裡可不能表布。蘭子亦見了母親。覺著討愧。若在背地裡沒人。母女還可以談談心。今既當在人前。有話像一部廿四史書。千頭萬緒的。不知由那兒說起。劉氏問道。你媽亦來了。上回你尋死覓活。不跟我兒子睡覺。我念你年紀小。也不怪你。至今你見了男子。如見了仇人一樣。我倒背怪傻子。該當哄著你。慢慢熟習就好了。誰知你有了外心。背地裡偷漢子呢。這也是合該出醜。他們今兒要跑。被我們抓住了。該怎麼處置。今兒親家太太。可與我一個主意。張婆哭道。我有什麼主意呢。總是我養的女兒。不給娘家長臉。（未完）

筆記

記海外勞工人的苦（六）（培儒）

元來署長僅知明治三十二年的法律。禁止華工入國。並不覺得外國是利用這條法律。騙來華工。給他自作工的。當下署長了解一切。對我們和王鳳山等。說了些抱歉的話。便叫警察去搜索外國。費了許多的時間。外國才到案。記者和他打照頭的時候。不禁暗暗的讚賞了他一番。這小子長的二分像人。八分像鬼。身粗面惡。確不愧是個有手段的浪人。他若是到奉天省來。也是個第一等的滿洲咕嚕。當下署長盡力的申斥他一回。我們當然也是要訓戒他一番。他知道事不可掩避。沒敢說一句無理的話。署長和我們議妥。命他二天內。把欵交到署長。不然就要當刑事訴訟的辦理。外國到是勇於進退。二天頭上。眞把欵如數的交到署長。署長當記者面前。把錢分給勞工者。恰遇次日由有門司開往青島的船。署長叫工人當晚乘急行車。到門司。明日好登船。工人等是樂天樂地的答應。當晚出發的時候。署長又特派一名警士。護送到門司。以免途中有錯。記者也曾送到車站。囑咐途中注意。及以後不要再受這種的欺騙。及至汽笛一聲。車輪隆隆的時候。他們也知道從車窗把那污穢不堪。汗臭濃濃的手巾。擺搖出來。作一種感謝表示。記者脫帽在手。直怔怔的看這種可憐的同胞。歸國去了。（完）

別錄

▲**警犬學**（二）（克歐）

第一章　論史書上之戰犬

一、匈牙利王阿栁利氏。養犬甚多。嘗於出征時。用犬以守衛。其帥帳。雖臣下亦不易進內。

一、甲樂滿地國王樸令。亦養犬甚夥。每出即用以護衛御帳。遂得戰勝。而復其實位。

一、羅馬人養犬。係專在堡上防守。大著奇效。其法乃選用善嗅之犬。安置於城樓之內。每值攻守之時。敵人倘欲暗進襲擊。雖尚遠距離處。人並不知。而犬即嗅出。立即高吠城上。駐禁之兵。隨即驚醒。故敵人久困難退。莫不退却。或遇援兵。並多敗績。

一、在中古時代。衛隊輜重隊。多携帶戰犬。應用其犬。皆穿以鐵甲。上安刀斧。既可冲敵人馬隊。並可混亂敵人大隊。

一、嗣後西班牙國王。查理士第五。與法國開戰時。英皇曾贈給猛犬四百頭。均配以鉄掛項飾。故圍困蛙倫夏城時。查禮士。頗誇獎該犬之戰力。不僅勇戰。抑且冲散敵人之犬。亂其堅陣。爾後遂時以犬之勇敢。鼓勵其部下將士焉。

一、西班牙國王。斐禮曾出示諭。令人民凡犬之到斐禮山。或愛那堡者。皆須供以食物。故此二城外。崗兵即川犬以代之。因犬能厲聲吠叫。以驚駐禁之兵。或遇兵隊出巡。犬必在前以查探敵情。即或敗歸。犬亦能引路。克倫伯嘗令犬以追跡印度人之逃踪。彼時犬中有名渡錫樓。連錫樓二犬者。勇敢最著。當與印度人開仗時。克倫伯氏。曾遣派步隊二百。馬隊二十。血犬二十。皆獲勝利。後此戰勝墨西哥。亦仗其力。遂致英皇弗來利。曾交手諭於蘇格蘭大師開司。經心尋購牧犬。以備練作御前護衛之用。（未完）

戲評

▲**千金寨觀劇雜譚**（弗諱）

辦公已畢。羣計出遊。有欲尋花有願問柳。余也性最骨鯁。先就不表同意。乃降桓公往俱樂部消遣去了。至則嫣姹漢裔諸君早候。打了一會球。看了幾條報。鐘已十打。忽有不速之客舜後者來訪。取了大家同意。往同樂茶園看石瑞樓之夜宿陽高縣。代時調大鼓。入園之時。座爲之滿。幾有插身坐下無空地之勢。即此以觀。亦足見茶園之與旺矣。找了半天。覓一個座坐下。僅將所見所聞。拉雜誌之。

票友彼月紅。前曾在採家台某劇園。頗負盛名。被本埠索不講人道之同樂班。以香佛千金購來。令操皮肉賤業。神女生涯。尚稱不壞。嫣姹君與彼有拉卜之關係。漢裔君言之最詳。斯晚所演之大登殿。其台步。架子。神情。以余觀之。極其蠢致。惟嗓子略壞。唱音不大清楚。未免爲該票友減色耳。

夜宿陽高縣。石瑞樓去老衲標。模倣很似。同賈亮與花德雷當面就打啞謎。使花德雷不曉其半點破綻。卒被賈亮用美人計。將花德雷擒獲。救出彭公。可謂俠矣。當攏胭脂美人計之時。亂七糟八。鬧了一陣。這才鼓書出場。一。吉陞班小英樓唱了一段不知甚麼（距台較遠其聲似蚊是以未聽見）二。凌雲書館之翠鈴賽馬。嗓音太好。歷歷可辨。尾聲。幾句。抑揚。盡致。無怪拍掌叫好之聲。震動屋宇。小妮子眞有魔力也哉。其中饒有趣之事。不得不爲大家披覽。以公同閱。某會長。（綽號大鼻子）同某包庇大炕之王區官。（其字爲裂五）一見翠鈴如此動人。三魂早勾去二魂九。七魄早拘去六魄八。恨不得生吞活咽。以解慾火。見其下台返廂時。竟乃尾隨前去。未出茶園之門。擠肩挨背。醜態百出。一爲會長一爲區長。而竟如此陷跟。不顧廉恥。尚何言哉。繼翠鈴而唱者。爲串店某二女。其華容道倒很平和。歸而不寐。故疏書之。以供同好。

書評

瀋水鶯聲錄（杏花村裡人）

▲壞水

呂靜軒世家子。家省城北關。日長無事。嘗攜資徵歌於袁茶館。有唱時調之津女別字壞水者。貌不揚而神蕩。聲不美而醉人。纖足白襪。雙履双彎。呂一見之下。愛逾平生。半載耗千金。壞水知其多金也。以從良媚之。呂歸家以死要其母索金買壞水。母不許。呂竟服阿芙蓉死。此民國五年事也。

▲王桂影

桂影高翠琴之同師姊妹也。原名改名蘭影。嗣又改桂影。字馥儂。翠鈴民國八年。附劉問霞於凝香榭。肩清目朗。齒皓唇櫻。如玉樹臨風。朝霞映日。丰神姿首。爲近今歌場所僅見。年來以近問霞故。舉止凝重。氣度安詳。所歌亦清脆宛轉。歷歷如鶯。一串珠喉。行雲欲遏。暢觀樓上每歌廿露寺蘆花蕩諸曲。鶯鶯清聲。動水湄。飄柳綫。蓮花歎蓋。晝舫停橈。座客則心曠神怡。寵辱皆忘。雖爲天賦。亦小妮子聰明絕頂之所致也。刻已大負盛名。頗有外邊大有人圖儂之勢。桂影方以其喉笛化世。不願輕以色身授人。故動之以金錢。迫之以勢力。倘未聞有解放之風潮也。

□雜報□

△奉天▽

賞童子軍

東三省憲兵司令陳興亞日前往西關校閱憲兵時曾借用第五小學校操場並借講堂演說且經該校童子軍維持場內秩序茲特賞給童子軍小洋十三元該校當役三元以留紀念云（潮）

獲匪送省

時屆深秋胡匪猶未斂迹雖匪患爲奉省之常事然而今年實爲尤甚瀋陽縣西區近獲得胡匪周某一名昨十九日有保甲數人押解到省聞將送往瀋郷局懲辦云

查禁煙害

全省警務處處長王連坡以鴉片之流毒甚於刀槍早經三令五申嚴禁在案無如一般藐視公令者仍不稍形斂跡是以十八日又通令各關警察署一体派警認眞嚴查以重國法云

寶劍出現

（潮）

向在東門裡開子日舖之老板某學究係樂亭人生意頗稱不惡近以耳聾眼花不堪再作猢猻王故其一般學徒遂兩袖清風百無聊賴乃將其表兄張太來（係前清武狀元）所遺之寶劍一柄託人出售據說係呂洞賓遺物現由某旅書記官張令良買去光耀筆呂寒氣偪人確係寶物僅收價百元云（海）

不准撞鐘

城東南狐家子村衆現在禁止該廟上之和尚撞鐘聞係因夏間該村某姓之犬突患瘋癲接連咬傷五六人後經一孔武有力者將犬以手擊死犬患遂止各受傷者多半醫治而愈僅死幼孩一名惟曾被瘋犬咬傷者不得聞金屬聲響否則病將復犯於是該村始有此項禁令使當一日和尚撞一日鐘古諺竟爾成爲虛語矣（化）

送糧遭打

西關某糧店櫃夥騎牛赴航空處送米該櫃夥騎牛背口唱二簧行至該處西偏因道途泥水汪洋難以行走遂由演飛機之場邊路過被航空處護兵當頭一棒墮入水中該送糧者以無處行走毋奈牽牛而回云（海）

携媳尋子

有開原縣商人劉文彩者因欠外債潛逃來省其妻在家遂時與公婆爭吵且堅欲尋找其夫以免流離失所劉文彩之父被鬧無法昨遂携其兒媳晋省投寓于茂林客館終日四出探詢其子之踪跡云（郎）

庸醫誤人

有李子明者爲小西門裏某號之商夥因感天時之寒暖不齊小疾病膺昨投小西關大街某大醫士診治醫士三指按脈稱係寒火不知用何種湯藥一劑（藥價兩元五）李某雖痛錢然爲療病情急携回立即並服孰料服後大瀉一夜間將人瀉倒更找該醫問之仍曰瀉瀉火便好了該號知該醫之不足信另覓他醫診治始行止瀉即稍見痊可云

兒生奇疾

大西關小什字街西豐隆棧內住有王姓婦人係錦義一帶人氏有子一年可四五齡忽於去歲得奇病生有約一寸長之下嘴唇狀如猪嘴其嘴唇之裡面生一肉瘤突出如桃色紅而光亮按之頗堅幸不痛疼吃食亦無妨碍王婦之夫充武差故覓遍良醫用盡方劑迄無效果不得已遂來省醫治孰料抵省後遍赴赤子字病院及東關施醫院皆稱無法施治不肯收留故該婦人以晋省匪易仍在棧中尋覓良醫若該兒子之病狀誠可謂宇宙之大無奇不有矣

女大當嫁

大西關藥王廟附近住有關某者曾在某校充當教員生有二女長年廿三歲次則十八歲日昨長女正與某校學生某甲在家中談笑被次女所聞因之姊妹大起口角嗣經某甲調說始罷其中有無曖昧情事非局外人所敢妄測但女大當嫁爲父母者曷其奈何勿思（醒）

△蓋平▽

局長犯法

誥復稅捐局長牟維心原籍復縣人因充省議會議員得獲是職蒞任未及二年腰纏已滿遂在奉天驛納某妓爲妾此亦官場惡習無足爲怪詎該局長慾心太重待隴望蜀今春又納城西某姓女爲三房入門之後彼此爭妍互相妬忌惡聲交謫無日無之夏歷七月初旬二三妾又因爭風拚命撕扭該局長上前拉勸突被二妾掌頰立發雷霆飭役將二妾送縣羈押未幾經中說妥牟某願給洋五百元令二妾自由安度詎釋出後竟反前約並飭役將二妾送至西站令回復縣家中詎二妾至站聲言決不回家非往省城舉他烟案不可該役聞悉當用電話告知牟某牟即至警所要求派警提回仍送縣署拘押次日堂訊二妾即當舉發牟某吸烟指明烟具煙土等物存放某處適省公署某調查員來盖遂帶法警前往檢查牟某未知底蘊毫未提防竟如妾言翻出烟具烟膏等物復査有侵蝕稅欵情事該委員以証據具在案關重大萬難輕縱當將牟某綑綁派警看守回縣會同章知事核商辦法如何處理俟訪再誌（盖一）

△大石橋▽

巡官易人

邑南博洛舖四區分駐所巡官曹玉亭因種種關係撤差遺席另派一區巡官孫士榮接充孫係奉天警官傳習所畢業品學兼優接充此任必能游刃有餘云

△鳳城▽

逃兵被獲

暫編奉軍第十一混成旅砲營第一連兵士五名日前携帶軍裝子彈等潛逃已飾業誌本報茲聞該逃兵行至轄安縣界被該處警甲拿獲三名大槍四顆天約三二日間即解送來城云

禁止抓車

本埠各卷口張貼東三省保安總司令佈告略云査近來省城內外以及各縣往往有軍人因運送物件任意抓車妨害農業莫此爲甚自佈告後凡各軍營如遇必需運輸情事須先期訂明車價不得任意抓車如敢故違准車戶逕向各團營告發定即從嚴懲辦云

△哈爾濱▽

連長違法

駐哈陸軍十九混成旅步兵連長劉心田自駐防無線電後縱兵出外任意橫行不管束該連長復自販賣鴉片希圖漁利以肥私囊並將營出之鴉片暗使兵士劫回查鴉片本係違禁之物若該連長竟爾販賣未知軍法果能不問否耶

△新民▽

擊下人票

新民五區地屬偏僻入夏以來胡匪遍地勢甚猖獗所過之處非綁即搶雖有警團無力剿捕人民受害者不知凡幾本月十一日有股匪綽號振字邦字大洛疙瘩等三十餘人帶領久慣拉綫之艾月明在縣北孟家屯將張姓出嫁之女並趙恩九劉義九一同綁去帶至沿邊地方勒令抽贖慘不忍聞迨十四號經騎兵一營兵士六十餘人追至小北屯互相攻擊匪勢不支乘夜潛逃僅將張劉男女二票擊下飭屬領回雖未盡傷財亦云險矣

△洮南▽

地曠兵單

洮屬七縣方原數百里許早年二十九師防守斯土一師外有一團騎兵尚時患不敷分布茲游擊隊統領張君仙濤來洮接防僅有騎兵四營況値此連年荒欠胡匪四起雖統領張君盡心保護地面不辭勞瘁無如此擊彼竄實有鞭長莫及之虞未識上峯以洮南爲北邊要地時時關心否耶

△義縣▽

知人善任

警察第一區前任巡官陳海峯於今春調升察區涼城縣警察總隊長夏開奉直作戰該員請假因義警察所長鄭魁五以該員精明强幹名譽素著未便久閑遂於月之十一日委爲該所差遣以資臂助查該員久歷警界深明警章是以各界咸謂鄭所長知人善任云

△小城子▽

添聘教員

本城縣立第三高等小學學校校長楊桂臣以本期添招高小一級原有教員不敷教授持復聘訂梨樹師範講習所卒業學員楊敏之擔任體育美術兩科教職刻已到校授課聞楊君卒業名列前矛成績頗佳應聘來此將來必有一番新教育云

△綏中▽

靛秋告成

本邑所產藍靛已早收割製造成功茲據確實調查本年產靛十萬觔之譜惟係園戶栽種旱地概少種植者以故所出之靛爲數不多且成色亦不甚良墅年均銷當地近來染商多用外來靛油致當地所產之靛價値低落現行不過一角一二尚少購主云

△柳河▽

股員盡職

邑城街道地勢底窪每遇天雨道路泥濘交通不便尤以南街爲最甚自今春行政衆衛生股員佟文軒接事以來對於道路親自督警分派苦力按段修補不遺餘力現在全城街道均已修繕往來行人無不謂該股員熱心公益克盡厥職云

△新立屯▽

財東被綁

本鎭西街同升慶財東柳秉然及其侄振鐸於本月十三日赴西街外棉花地監視工人拾棉突來匪人三名各持手槍將該叔侄一併綁去即行北竄駐鎭十旅一團溫團長聞訊彼即派三營十連前往追擊能否擊回俟訪再誌

△昂昂溪▽

姦拐被獲

昂站張家店前數日有于金江兄弟並其妻胡氏三人自扶餘縣前來內容如何外人不知不料昨日午前胡氏之夫兄由江省城至昂亦寓該店午見之下即報特別警察將胡氏並于某之弟捕獲帶署訊辦惟姦夫于金江則已聞風逃竄矣

奸商宜懲

昂昂溪二道街顧家洋鐵舖昨日午後與毛某核算賬目毛某欠錢二百零二吊該號硬要二百七十吊毛某不認遂致口角將毛某毆傷如此蠻橫有管理責者易速取締耶

△訥河▽

農會易人

訥河農會長馬石氏因有他就去職席遺未使久懸昨十二日農界諸人齊集農務會投票改選正副會長結果前副會長樊報臣得票最多當選爲正會長額勒天爲副會長尚有副會長一名未曾選出大約辛雲卿最有希望云

秋雨成災

訥河於本月十日午後十鐘黑雲密布始而大風繼以暴雨直至十一日午前十時始止四街住戶房屋倒塌者頗多溝渠皆滿道路泥濘往來行人咸感不便而四鄉苗禾亦多被風吹倒糧米人云此番秋雨之損失定爲不少云

△開魯▽

區官撤換

邑第一區區官姜佐廷在張監督（子良）任內曾充縣署稽查嗣任北鄉巡長未幾即升爲巡官今春警察改編經李雲亭所長極力保薦擢升一區區官任事數月不知緣何被撤遺席即以該區二分所巡官王子峯接充現已發表不日即將前往接替聞王君前充礦隊軍官時屢建功績今任斯職該區警必有一番振作矣

來函照登

逕啓者頃閱貴報第四千七百五十三號奉天新聞欄內載某所長大遭申斥一則披覽之下不勝詫異查該日省長演說各所長校長等皆靜坐恭聽毫無惰容貴報所載想係傳聞之誤合請更正以昭核實此請

大主筆先生撰安　奉天教育行政會員全體仝啓

自由論壇

◎投稿者注意　本欄歡迎投稿任愿作者對於國事及地方事宜自由發揮意見有所批評然須出諸公正平允如有意詆譭或藉以攻訐各個人者本社一概屏棄並須具眞實姓名於稿尾以杜流弊

▲**鐵路罷工問題**。月餘以來路潮迭起高交長知高壓手段不足以平息了解也於是一變而爲懷柔遂有路工保護法之擬議誠是矣要知履霜堅冰其所來者遠人當飢渴之餘詎空言嚥咻者所可濟事爲高氏計就國家言之果能勞動者與資本者兩方面適當其平庸惟國家賴之亦中國之幸也爲個人計爲官者暫耳又何爲取怨於衆耶

雖然鐵路之罷工固非無因而至者高氏雖甘退讓無如其勢有所不可但國路爲國家交通之命脈在他人或可淡淡置之而在高氏負國家之重固責無旁貸記者敢正告高氏曰俄之革命實以工兵相結爲起點鐵路之工又爲工之有實力者高氏若不早爲之地使異日議成赤化則吾民固有誦功頌德之日高氏其勿以此爲一時現象而忽之也（瑟）

▲**交換條件**。閣員辭職須議交換條件是直以國家職務爲個人私有之物又如商品可按值交易豈非奇事當局所以聽其如是者無非恐失意者從旁挑撥政局難安然而準據往事推測將來雖有交換條件恐亦未能相安無事耳

今之閣員雖不足爲然欲別求一職足與入閣相等者亦殊難覓如京電所傳大理院長政事討論會長等皆冷官耳何足以饜政客之欲猶憶項城時代名流內閣解職某系要人分踞財政要職民國七年第二次段內閣倒後下野之閣員亦得關係財政之位置此所謂交換條件者是也然下野者未幾仍堅反對之職財政要職初非冷官猶不足饜慶更下於此其效果亦不難推見矣（浩然）

▲**兵工。爲救時良策**。人民有服兵役義務載諸憲法東西各國莫不皆然實行徵兵制之國人民達一定年齡入伍期滿而退固無所謂裁兵也兵有所歸秩序井然亦無所謂善後也

吾國用召募法入伍者多無業游民無教育無恒產以兵爲業退伍之後愿者散之四方黠者流爲盜匪其來也一呼而集及其將去有裁兵之經費有善後之經費種種牽制故今日裁兵之聲已成一致之輿論政府所以遲回不決者無亦爲善後事宜焦慮耳

故爲救時計實行兵工政策使不生產之兵士從事於有益工作如治河修路均爲現在極要之工作待以經費過鉅未能舉行苦使全國之兵分途從事於此既不致流爲盜匪而國家亦藉可減少一重負担且於將來有莫大利益計莫便於是當局盍亟起行之（攻錯）

特別廣告

新民縣分館啓事

敝分館刻在白旗堡添設代派處委託張明遠爲經理嗣後該鎭如有訂閱本報刊登廣告請向張經理接洽可也此佈

小洋票按二八扣大洋票概不收特此佈　盛京時報社

新到德國九一四藥針 真正

自歐戰以來交通不便・德國九一四來源早斷・雖有日法二種通用市面・論其功效不及德國者遠矣・近來歐戰平和・各國仍照舊通商・所以眞正德國九一四・又復運到中原矣・此藥製者純淨性平無毒・即無病者射之清血・亦無妨碍・如染梅毒者射之・其殺菌力甚大・更無絕嗣斷後之說・染花柳者諸君注意・凡一切梅毒下疳慢性橫痃・或咽喉肛門潰爛・及骨節疼痛等症・注射一針七日保痊・永遠不犯・因此藥初到恐未週知・特別減價三禮拜・患此症者諸君速來本社注射・莫失此良好機會也・

奉天濱江花柳醫院院長何子範謹啓

分設哈爾濱道外新市街路南大白樓便是

奉天鼓樓南千石橋胡同花柳醫社便是

營業課目

軍裝軍機 硬煤煙煤羊毛皮件呢絨 包辦工程
各種機械 五穀雜貨電氣機械器具
鐵道材料 海味肥料瀛車並其材料 代理
五金雜貨 油類木料焦炭硫黄黑鉛 水火保險
銅鐵水管 道木洋火綿花洋絲洋布

株式會社 大倉組

總行 日本東京市京橋區銀座三〇七

分行 北京 天津 營口 上海 九江 香港 安東 倫敦 紐育 漢堡 西士呢 大連 本溪湖 及日本各地

奉天出張所 奉天十間房 日電五六五番

現前有大妙藥請即實驗

痔疾

流血・流膿・腐爛・痛・癢・等 無論何痔不割不燒完全治愈

數千人患者全治實例

諺云今日人事明日吾身但就今日世界意 疾者如何狀況而言實爲江湖同病者之報導

◎爲痔疾以殞命之人多係此等凡痔疾初期極輕並無痛苦不堪之狀此時如請醫師治療何施以相當之治法自然容易療治大都不以爲然日延一日此症元來險且惡辣痔毒發出以致肛門週圍高腫漸潰穴流膿流血孔內腐爛轉成痔瘻肛門生疣雖苦不堪遂變爲痔核肛門痛苦如割轉入裂痔漸次消魂如出血痔或夜不成眠又簽痔甚至步履脫肛肛門腫爛無完或成粘液痔種種雖痔之名不堪枚舉中此症能轉爲神經衰弱腸病胃腸病貧血心臟病甚至肺病助膜炎等症惹起悲慘何堪由此觀之同病者之於痔疾一定豈可忽之者小敬醫行見及此決心研究徹底的治療法實行深爲病切

◎治療初試因力法不良毫無成効一再研究始稍見功効然仍不出奇迹至今日東京小松痔之藥始爲痔患者實驗之好結果無論何等 病不割不燒並無注射之手術亦無需入院等之費用及日期于自宅就業能使安全實爲經濟治愈之實積此乃實驗全治者之所喜者往往送來全治證狀等全治之狀報告者不可計數間有受兩次手術之難 絕無再愈之想者經此藥除根能勞働從事者有之或因痔身體不能稍動至今服此藥能乘自轉車活動愉快者亦之再有離去數年之病體者出旅行再無重犯之兆根治確實之人亦有之種種 至治實驗例不可枚舉故此東京小松痔之藥名聲日高一日之原因也今稱爲日本第一之痔疾効藥全國到處藥店無不行售本藥對於痔疾實爲現代最善治療法實有證據即按多數治愈之立證即可爲確證現局冬令正爲痔疾警戒之期無論男女患斯症者切勿失治療之時機早用本藥立見奏効

◎小松痔退膏（貼付藥）拾圓、五圓、二圓

◎小松痔退坐藥（藥條）一圓、五十錢、二十錢

◎小松痔快丸（內服藥）四圓、二圓、一圓五十錢、（號力十五錢、滿鮮五十錢、臺灣三十錢均一）

▲痔退膏與痔退坐藥用法首先將核痔或瘻痔內惡青惡汁吸除使其死去疼痒收縮脫肛腐蝕之處發生良善之肉芽突起 孔良能奏効

◎痔快丸能使大便通暢掃除體內之痔毒

◎一般痔疾者如將痔退膏坐藥併用則內外部之腫毒易于出則更能速癒如欲極癒倘有 快丸服用之忽忘病苦之所在

東京 小松痔之藥（治痔疾一切眞奉奇効）

本舖 東京檜町一番地 盛林堂小松喜一郎 電話京橋二九七番 振替東京七一二二番

代理店 大連市浪花町三丁目 日本賣藥會社大連支店

▲布內各藥店及全國到處均有代售但滿鮮地方多有類似品購時請指定小松痔藥爲盼

奉送 患痔者不可不讀 說明書（全國患者諸氏）（內付全治實驗）

▲通知本舖即行通送▲

不獨飲食時

無論在家與出外

辦事時與賦閑時

懷中藥 清心丹

せいしんたん

主成分 健胃劑 固腸劑 殺菌劑 與奮劑 清涼劑

定價 金拾錢入 金廿錢入 金五拾錢入 德用桐函入 金壹圓 金參圓 金五圓 ニツケル附 金參拾錢

効能 凡過酒過食嘔吐下瀉頭暈等症宜用本藥以進消化人如常用此藥可以豫防水傷食傷及其他時疫俾得口中清潔心氣爽快發音清楚掃除疲勞

東京日本橋元大坂町 高木與兵衛 振替東京四六八

惡疫豫防 以胃腸保健不使黴菌生存于體內爲根本策

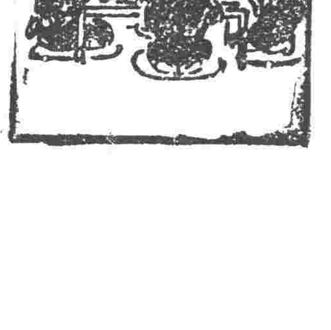

不可缺之護身藥

代理店 大連市浪速町日本賣藥會社各地藥店均有代售

婦人專門藥

爲奏効的確 治癒迅速

婦科靈藥 中將湯

以現所博世界的名聲

主治効能

子宮諸病 腹部疼痛 心氣昂進 產前產後 月經停滯 內膣膜炎
赤白帶下 晚間不眠 悲心嘔吐 血氣肥滿 膣加答兒 婦女神經
上逆頭痛 難產流產 憂思多怨 氣鬱心悶 腰部冷厥 經水不調

CHUJOTO

本舖 東京・大阪 津村順天堂

各地大藥房均有代售

一般倉庫營業 並代理商品委託買賣及金融火災保險諸業務

內科 花柳科 守田醫院 奉天城內四平街大南路北(元正金銀行地址)

內外兩科 產婦科 醫院 地點大西關高等審判廳斜對過 中國電話一三五三號 日電話一五四四番

民國要聞

財長問題之影響內閣

▲財長尚無人但任！雖不夠格王受反對！
國庫券無望張英華不來！王揆自象之空氣作用！無論誰來非吳二爺點頭不可

內閣問題。因財長一席。尚未接洽定人。致派署命令。迄今不能發表。前晚外間喧傳之羅文幹王克敏二人。頗有希望。惟于財政一門。素乏研究。與中外銀行。亦無何等聯絡。雖已于昨早親謁王揆。懇切謝絕。將來當仍照預定名單。担任司法一席。至王克敏之說。係出府方所主張。王揆本無可無不可。祇以此君曾因扣留保定兵變善後用欵。爲曹使所不滿意。今茲任爲財長。心須先爲疏通就緒。再行定局。故府方前晚特派專員赴保。磋商此事。詎去使尚未覆命。而洛陽方面昨日突來一急電。密致某要人。轉呈王揆。內對王克敏大加打擊。指爲市儈小人。萬萬不可令其入閣等語。而京中銀行界因王與中國銀行關係太深。一經登台。勢必純爲中行謀利益。其他銀行將有向隅之嘆。益以洛吳又來電反對。自不得根本捨棄。結果覓不着相當人物。終歸王揆自象。亦未可知。

又一消息云。閣員問題。雖未商談妥協。而昨日(十六)星期六之國務會議。仍由王亮疇主席照舊開會。顧維鈞高恩洪張紹曾李鼎新孫丹林張英華均出席。惟張耀曾並未到院。對於各方面反對一千萬元庫券問題。討論良久。而各閣員以外國銀行團既不肯幫忙。碍難挽回。僅有一面疏通反對者。一面暫緩發行。至嗣又研究新閣員人選問題。關防過嚴。不易詳悉。

公府消息。大總統爲改組內閣問題。其中因閣員之支配。尚有須待商量者。擬托張紹曾吳佩潢兩氏。分赴保洛。再爲接洽。以免將來重生枝節。昨日張吳兩氏。與黃陂在延慶樓談話甚久。其大要(一)決以王寵惠爲閣揆。惟王氏尚在謙謝之中。應由曹吳兩使。及各督軍。再來勸駕之電。以表推重之意。(二)閣員支配。擬有甲乙兩名單。請曹吳兩使。分別圈定。藉便去取。(三)王總理之命令。擬先行發表。(四)組閣命令。擬於十九日先行發表一部分。(五)關於將來財政上之設施。應待極研究。並聞張總長日內由京赴保。再轉往洛陽。至吳秘書長以院務重要。一時未能出京云。

黃陂對於統一省制之意見

▲擬設統一機關　▲否認武力統一　▲徵集在野意見　▲不願速定省制

黃陂近以積極籌辦統一起見。昨日王寵惠與各閣員進府會餐時。討論籌辦統一方法。惟因該項機關。前已取銷。無從着手。故決定另以府院名義。招集統一會議。仍在公府設立此項機關。而黃陂所注意者。第一爲統一會議成立後。即責成該會直接辦理統一各項問題。第二爲該會經費。及辦理手續。均由府院協商進行。所有吳佩孚與陳炯明主持武力統一。迭電中央。請當軸容納此項建議。黃陂近以民生凋敝。西南半壁。屢遭兵燹。不宜再以武力主張進行南北統一。據府中人云。黃陂昨已電覆洛吳。聲述李烈鈞日後至湘。與趙籌備聯省制。贛南戰事。現既停止。川省內訌。縱未平息。似可不必再以武力解決政局。免使前途發生枝節。更聞政府以西南各省。及長江方面。亦有主張聯省自治者。昨特提議。再徵集在野派意見。惟上海章太炎諸氏。不在此限。因其宗旨已趨激烈一途。並聞所列徵之標準。僅在聯省。是否仿照美國。以能否漸由民意仍歸統一。與北方各疆吏堅持不能分裂態度如何解化。又一消息。政府以憲法審議會。行將定出省制。昨特提議謂院外各界今多趨重統一。倘法院竟完全樹立聯省基礎。必引起至大糾紛。特主張即日先將北方各疆吏及名流所指宗旨。通盤審核。然後疏通議員意見。請暫勿決省制。容由北方將西南激烈主張化除。再行解決。以免隱患云。

一千萬庫券之困難

道勝銀行。對于以俄國停付之賠欵爲担保。所擬發行之一千萬元國庫券。既已聲明反對。于是外國銀行團亦有拒絕援助之槪。因是此種庫券。只有仰賴國內銀行承售。此外別無他策。不意上海方面金融界亦大起反對。致使張英華氏熱心奔走之唯一財政計畫。受有莫大之打擊。但北京銀行界雖向與上海同業宗旨相同。惟今就維持京師治安之一點論之。實有直接之影響。因而對于政府亦不能如上海公會之持以強硬態度。目前張代部往訪各有力銀行家。提示發行條件。時京銀行界亦曾提有對案。即發行價格須減爲八百萬。分四期撥還。並須嚴重限制用途。但此等接洽。純屬私人的資格。並非與銀行公會正式接洽。是以倘至正式交涉時。恐更難免發生種種困難。況北京公會雖然承認承售。但現欵須於上海籌措。滬公會今既聲明反對。恐籌措現欵。亦大非易易。國庫券目下之情形既已如此財長。倘此項計畫完全失敗。即鹽務署長一席。勢亦必因之動搖。其與國庫券另一問題。專爲應付秋節所擬發行之定期兌換券二百萬元之計畫。已在積極進行中。並已飭印刷局從事印刷。但此項兌換券俟現兌換券兌完至來年五月以後。方始實施。兌換時期極爲迂遠。因而市價亦不免低落。以是于節關財政尚不得謂爲小補云。

鄂贛皖魯之聯席大會議

▲議決四項辦法　▲全體遊行大運動

昨日(六日)下午三句鐘。鄂贛皖魯四省請願代表易振烈。黃祖度。王際唐。張貢培。李運風。王亞宜。馬逐塵。林炳炎。徐燗等五十餘人在江西會館開聯席大會議。公推湖北代表馬逐塵主席。報告開會宗旨。略謂吾人在各本省。受軍閥壓迫。不得已來京向政府請願。不意政府當局。仰承軍閥鼻息。迄難解決辦法。吾人爲自決計。惟有組織民意集合團體。向軍閥奮鬪云云。主席宣告畢。當由江西代表李紹忠。山東代表張貢培。湖北代表徐燗。安徽代表魯佩璋。各報告本省痛苦狀況。言詞激烈。後由主席提出四項辦法。(一)每省推出起草員□人。擔任接洽事件。(二)通電全國各省區。均派代表加入。一致向軍閥奮鬪(三)四省代表聯合同時向府院請願(四)四省代表聯合旅京各界。作遊行大運動。不達到目的。誓不解散。主席宣付表決。每省推出起草員□人。計張貢培(山東)林炳炎湖北李紹忠(江西)葉光宇(安徽)五時散會云。

湘省倒趙之聲浪愈大

交通界消息。前次陳嘉佑初由江西返湘。北伐軍亦同時入湘。湘趙氏遂爲衆矢之的。故民黨倒趙之聲浪日高。未幾李協和忽應趙氏之請赴湘。近又由湘而鄂。由鄂而滬。倒趙勢力漸見薄弱。陳嘉佑亦屢戰不捷。倒趙之聲。遂無形消滅。關省長問題發生。趙氏以武力及藉洛陽勢力。恫嚇各派。始攫得省長。內中情形。頗爲複雜。現其內幕已爲各派查出。而宋鶴庚乃大不滿於趙氏。似有意與陳嘉佑聯絡一氣。而擁護譚組安。趙氏慮宋軍不可靠。乃派劉(鉶)賀(耀組)兩軍赴前敵。行至中途。被宋軍所阻。而宋軍對於陳嘉佑既不追剿。且阻趙氏之援軍令不得前進。故湘省形勢近已驟形大變。至趙氏被選爲省長。其中惡感最深者。莫過於各師旅長。蓋亦係受譚(組安)李漢麈等之聯絡。遂共同提倡倒趙。並聞湘省城現一種傳單指摘趙氏之罪狀。致倒趙風潮越弄越大云。

李烈鈞抵滬後所聞彙誌

上海電訊。李烈鈞於十四日抵滬。在江岸歡迎者。除民黨要人外。有旅滬贛人丁貴堂龍菴孫胡儼等廿餘人。十六日。在旅滬贛民自治促進會。開歡迎大會。據聞李氏迭次向往謁者表示其態度云。余所抱之宗旨。素在利民固法。連年引佩干戈之華。千里轉戰。雖內爭不敢言功。然此志終不敢渝。陳競存換慣作亂。自隳事業。與一切皆無妨礙。但贛省桑梓。日處水深火熱之中。爲余極痛心。而欲急與解決之事。中山與直方聯絡與否。爲中山之事。苟利民國固法之旨。則余自當與意志。至余受北方之召。國[illegible]否則亦視北方之主張若何而定也。特余此次專爲就醫往滬。病愈後。仍當急謀解決桑梓。而解贛人之懸倒也。但解決之方。則須余疾少痊始能決定云云。並聞李氏精神如前。惟近患腦漏之疾。言時。流涕甚多。面部微覺瘦削云。

滬訊李烈鈞自漢搭日輪鳳陽丸。於昨日上午十一時餘。到浦東碼頭。此間民黨方面。已先雇定小輪往接。至親往碼頭迎接者。有居正張溥泉彭素民徐蘇中。及贛民自治促進會代表等。抵滬後。李氏即登瀛車往新賃住宅。李氏雖抱有微恙。尚不如外間所傳之劇。精神頗佳。李到埠後。語友人云。此身幸存。想尚有數載歲月。爲國家效力也。言時態度頗豪。又李氏昨日抵滬後。因舟中勞頓。未有行動。今日擬即往謁中山云。

又一消息。李烈鈞十四日抵滬已誌昨報。茲據滬訊。當地贛人以自治促進會名義。約同江西旅滬各界同鄉開歡迎大會。推定籌備員陳伯熙。徐謙徐龍全孫胡儼筌郭木堂彭綬夫周張齊楊競羽等八人。即日開始籌備。並聞開會日期已定於十七日云。

蘇齊浙盧之攜手

▲雙方消除誤會

大陸報云。據本地某高級官吏昨日對大陸言。江浙兩方軍事當局。已絕對諒解。完全和協。謂此係浙盧蘇齊。互派代表接洽之結果。按江浙兩省占長江流域最重要之位置。前者因兩省對於政局。主張各趨一端。兩省人民。頗爲憂慮。各方之附從者。會曾遊雙方意見衝突之多端。且有時軍人政客等。紛紛昌言兩省行將決裂。一時形勢似極緊張。但今據該高級官吏言。浙盧蘇齊兩方旋鑒於衝突後。損害之重大乃極力消弭意見。互派代表。表示善意。雙方均願力保其治下人民之生命財產。而退出政局糾紛之漩渦。從前雙方之誤會。至是乃漸漸消除。迄今遂確實聲明。維持兩省之正當地位。此消息傳到後。本地華人。均覺欣慰。而尤以商界爲然云云。

川鄂和平之破裂

▲熊克武反對聯鄂　▲孫傳芳請領餉械　▲第二師開往巴東　▲夔州附近起戰雲

川省自劉成勛任總司令後。極主張聯鄂。前此與孫傳芳接洽。孫曾提出四條「一」楊森仍回川東。兩方不得猜忌。「二」各守防地。不相侵犯。「三」恢復交通。「四」維持川鄂聯防協約。不意熊克武起而反對。孫傳芳遂決以實力助楊森回川。而中止之援川行動。茲據漢口消息。該氏派軍需員蔡某。由宜到省。請領快槍五百支。及槍彈一萬發以應軍用。蕭督已令漢陽兵工廠照數撥付。又關於第二師之欠餉。亦請蕭督籌墊五萬元。俾得暫行發放。維繫軍心。此外並聞孫氏又分電曹吳兩使。請轉催中央於中秋節前。將積欠軍餉七十餘萬元。迅予如數發給。又據宜昌電訊。第八師師長王汝勤所部之第三團。業由江陵開拔至宜、留駐宜昌。第二師之五六團。已準備於日內開往巴東。刻正於江面雇隻民船。由輪船拖運至巴。並聞川鄂兩軍。於夔州附近。有已發生衝突之說云。

民六議員致電中山

民六民八之爭。目下仍無解決之望。自護法議員開院後。孫中山曾致電曹吳歷述民六議員拒阻護法議員出席國會之不當。昨聞民六議員陳銘鑑等二百零九人。會致電孫中山。原文如下。

上海孫中山先生鑒。民國成立。十有一年。憲典虛懸。邦基弗固。茲幸天心厭亂。法統重光。擧國同胞。咸冀憲法速成。奠定國本。自八月一日國會。繼續民六開會以來。審議憲法。成績昭然。方期憲典早成。慰我國人。不意九月五日竟有曾在廣東非常國會之少數候補人。闖入議場。破壞制憲。此本院內問題。不難由國會自身解決。惟報載先生曾致曹吳兩使電內有與我共難功高之護法議員。[illegible]未免不符諸公恢復法統之初意。文對此民八民六雙方之爭執。應作公道正義之處置。等語。細譯電意。純爲含法徇情之談。夫國會依法而組成。議員亦依法而取得。非可以意爲去留也。廣州開會。祇能認爲護法手段。不能認爲適法行爲。猶之十年四月七日先生在廣州以二百十八票當選爲非常總統。自認爲革命。不認爲護法也。查國會組織法第十五條。兩院非各有總議員過半數。不得開議。議院法第六條。新出席到院議員。應將當選證書提出本院審查。第十三條議員缺額。由院通知國務院。依法遞補。廣州非常國會當初開議時。即未依組織法第十五條之規定。按之違法行爲。自初無效之原則。不但解除議員職名不生效力。即民七民八國會之名義。法律上亦不能成立。至其遞補分子既無當選證書。又非依法序補。越次冒替。瑕疵極多。根本上即不能認爲議員資格。遑論其他。又查組織法第六七兩條規定。兩院議員任期。至爲謹嚴。廣州非常國會。自六年十月起。至十一年六月止。連續開會。計已四年零七個月。益以北京民五兩次開會。十九個月。均已滿六年以上。若非從黃陂復位撤消民六非法解散命令時按算。不獨衆議員任期三年早經屆滿。即參議員任期六年者。其議員資格亦不存在。更何有恢復之餘地乎。要之護法有功一問題。依法取得議員資格出席國會。又爲一問題。二者性質截然不同。不能用護法有功。遂謂未經依法取得議員資格者。亦可到院出席也。不然。南中護法將士。爲數甚夥。豈可援例要求耶。竊以爲對於護法同人之未能依法遞補到院者。由政府另籌位置。優加禮遇。即爲公道正義之處置。倘弗遵規。橫起干涉。致國會於破裂。敗憲法於垂成。是以護法始者。以毀法終。恐非手創民國如先生者。所願出也。傳曰。無偏無黨。王道蕩蕩。又曰。差以毫釐。謬以千里。先生明達。諒不河漢斯言。[illegible]陳銘鑑(以下名略)等叩。

陳吳之政見相左

據漢口通信云。陳炯明此次恢復廣東。吳使與援助陳氏餉械甚多。其目的在與陳氏商權統一。乃陳於粵省權柄後。忽唱中與滇唐川熊但等倡聯省自治。並於十日通電鄂蕭。轉達吳氏。言聯省自治爲時勢所趨。吳氏回電駁謂聯省自治形同分家。中國大局。宜合不宜分。此項主張。直系各軍決不承認云云。據云吳使之令孫傳芳駐重兵於川鄂間者。將有特別作用。大概陳吳意見。已漸趨分裂矣。

贛省之省長問題

蔡成勳奉命援贛。本懷有督軍希望而來。其時並有省長定李廷玉說。保洛均表贊同。陳光遠滿載以歸。將去之日。忽電廢督。蔡僅得節制江西軍務頭銜。自是不滿。屢請病假。及謝遠涵行抵吉安。保洛多方慰留。許以戰勝後種種權利。蔡始色喜。以己下總攻擊令。揣謝獨前敵聞保洛命。奮力作戰。北伐軍不支退出。論功行賞。授蔡督理。黃陂又加善後事宜四字。蔡不堪。電懇取銷。並請李廷玉來贛幫忙。李廷玉天津人。前隨李純入贛爲參謀長。前贛南鎭守使。後在本籍爲公民團首領。反對曹銳最力者也。其人爲李純所器重。李威亦贊成之。蔡與同案入學。事之如兄。親切省任。無與比倫。贛督廢。蔡欲兼信長。鑒贛。反對劇烈中止。亟爲李謀省長。初以其與贛人感情甚洽。一經示意。必有人倡言擁戴。詎紳商學界之謁李者雖多。然未表同情於省長。李之來也。逢人談話。輒以京鄉委托解軍民兩方意見。蔡老友。以助理善後相囑。不能不來。至爲省長。則絕對否認。現李來已一星期。五月七日。蔡及各界在順直會館歡宴。九月十日順直同鄉及各界復在順直會館及商會開歡迎會。十日之會。商會長盧方張述等十人。主人致詞。始終囁嚅。祇於啓齒省長二字。極爲誠懇。然於省議長戴秉清恭拜李氏。因被議員包圍。不得出。農會長李壽恒未在省。先日有人勸李暫緩赴會。李以已許之。不能失信。卒赴會。然梅台源陳方恪余鶴松等。皆有賣省之名。爲贛同鄉所不齒者。絕不足以號召大衆。聞梅陳余等發起製造民意。電請政府命李爲省長。電末署公民某某等幾千幾百人即云云。是日旁晚蔡復假電燈公司。宴蔡儒楷諸鉅紳。擬先推蔡儒楷爲省長。如蔡不就。即請蔡領銜電京爲李效力。若已知梅等之無能力矣。

八校經費問題可望解決

▲王寵惠謂已籌得兩個半月

國立八校經費問題。政府當局因得曹錕資助十二萬元。合計籌得之數。遂有兩個月。僅高恩洪所欠之二萬元。尚無消息。故當局方面頗抱樂觀。確聞昨日(十五日)下午三時餘。王寵惠親身打電話與八校聯席會議主席。謂教育經費。現在合以曹巡閱使資助之十二萬元。計有兩個半月。其中半個月。係中國銀行總裁王克敏氏。因接曹錕元(十三日)電。託其援手。已向當局表明願担任速籌半個月經費十一萬圓。除此兩個半月之外。尚短半個月。王氏正在積極籌措。務得到手。請八校代表於今日(十六日)上午八時半。與王氏代表周某面談。彼時當詳細報告其中經過。八校代表因定於今日上午七時。先齊集美術學校。以便一全前往。又八校聯席會議。因今日係王寵惠切實答覆之期。定於今日下午四時在美術學校開會。除有代表之報告外。對於以後之進行。及關於校長等問題。將提出討論。其通知如下。『敬啓者。茲因經費及其他問題。亟待討論。定於十六日(星期六)午後准四時在美術學校開聯席會議。希即賁臨是荷』

桂軍閥主張聯省自治

▲陸榮廷來電聲述

陸榮廷之赴廣西。本銜有運動桂省軍閥派。反對聯省自治使命。茲陸氏抵桂後。與桂省軍閥頗有接洽。

實業淺說

藍黑色洋墨水之製法

吾人久求洋墨水一物用途極廣我國所用洋墨水皆爲舶來品而尤以美國貨爲多我國少自製即有自製者物品不良不蒙社會上歡迎而仍仰給於他邦夫洋墨水微物也國人不研究製之則大者必不論矣今之痛外貨之輸入而往勢涉棒者每大聲疾呼倡言抵制爲所用者皆能製之物自製之精之久則範圍漸廣實業漸興何愁外貨之奪我利權哉余校課化學時講及洋墨水之製法即課後親試驗之雖經失敗卒告成功今我所用墨水皆爲自製者矣茲略述所得如下

(甲)原料

主要原料　五倍子　綠礬

次要原料　中國品藍　硫酸

樹膠

(乙)製法　(一)以五倍子研細以十五倍或二十倍重之清水浸之約一星期(宜常攪拌)濾去其液此時液色幾亦透明濾時可用細布以代濾紙因其液渾厚不能通過濾紙也

(二)以綠礬(成大塊者佳)搗碎以水溶之水之多少約爲前液十分之一待溶盡後再以綠礬投入使不能再溶爲止濾去殘滓即得淡綠色美麗之液再加入硫酸少許以防其氧化

注意綠礬之不爲大塊而爲細粒且有黃色之夾雜物者可先溶之於水成黃濁之液加入鐵屑少許注以硫酸十數滴拌之濾過即成綠色純粹之綠礬液　(未完)

社會瑣聞

體重一百八十餘斤之幼女（上海）

閘北光復路周某之女年十歲其身體現已重至一百八十餘斤長幾與母相埒每餐需食肉半斤飯四盂行動[illegible]尚肌肉墜累臃腫不堪聞其六七歲時尚與他孩無異不意二三年間竟長成如是之速云特誌之以供生理學界之研究

☆新詩☆

◇前途

（何心冷）

船在大海裡航着，
忽然在那最遠的一條線上，
瞧見了點點的黑影了！
且莫開足了速率的駛呀！
提防着前途有暗礁哩！

△

人在荒山裡走着，
遠遠的望見半山裡，
有一縷縷的煩烟飄着，
且莫任性的飛跑呀，
留神前面有深澗呢，

△

不踏到眞正的目的地，
祇從遠處眺望，
怎能知道前途的崎嶇？
一九二二、八、一六、上海寰球日校

◇淚

（何心冷）

△

淚在眼眶裏轉着，
心在腔子裏跳着，
待心碎時、
淚也留不住了

△

強有力的淚，
奪眶而出了！
我是個懦弱者、
可沒有力量可以抵抗他了、

△

心血是紅的、
淚也是紅的、
我寧可將心血一口口的吐、
我不願將淚珠一點點的滴、

△

愁煩之淚滴在花上、
花却開了、
但是我不願伊將這不幸的花[illegible]、
插在伊的鬢邊、

△

相思之淚、
憔悴的臉更消瘦了！
這點點的淚珠！
是無形剜心的鋼刀、

△

夢中之淚呀！
你流出我的眼角時
可千萬不要滴在枕上、
恐怕那斑斑點點的淚痕
教伊瞧見了、
又要勾起了無量的愁煩！
一九二二、八、二六、上海寰球日校

經濟欄

◎近日財政金融消息一束

(一)九六公債付息問題　九六公債付息辦法久已決定然遲至今日尚未付出者由於內部手續尚未完備之故緣此次付息全數二百二十餘萬之中現金佔一百三十萬抵借息票四十餘萬其餘則爲暫不付息者其現金中有十餘萬應由鹽餘團各銀行攤認息票四十餘萬亦然其詳細已誌前報現在此事事託中國銀行辦理中國銀行以責任所在須俟各該銀行將所認現金及息票繳到後方能開始付息以免參差惟剪票手續頗爲繁重日內尚未辦妥繳到致未能照期履行然事屬已成不過時間關係大約再待一星期必可照付現在市面見其一再延期咸生疑慮票價由三折跌至二折五有餘此純由心理作用所致至實情則尚不如世人測想之惡也

(二)八厘軍需及整理七厘抽籤問題　八厘軍需公債末次抽籤應於本年七月舉行整理七厘公債抽籤應於八月舉行乃因基金無着之故致不克實踐此兩種公債原在整理案內自上月通過整理公債基金改歸關餘撥付後一時市面頗爲樂觀乃安稅務司盧及下半期關餘短細只肯付利而不允還本最票價漲而復落驅經中行副總裁張公權氏返復磋商安氏已允將兩項公債本息並付據關餘截至本年八月底止除應付本年八月以後至明年三月底止之整理案內各項公債利息外尚可盈餘二百萬元之譜而軍需公債還本八十萬整理七厘還本六十八萬足可盈此二百萬內撥出故可以執行抽籤至其他公債則暫祇能付此息事已由張氏宣布尅日即可舉行也

(三)七五公債與欠薪證券　現在中央因財政窮迫至陷於無政府狀態而秋節在邇尤屬難關故此時政府爲維持現狀計非有一宗欵項以應付必需之軍政費及打發欠薪不可此七五公債與欠薪證券說之所由傳也七五公債之額爲七百五十萬元以塘餘爲擔保其實係師今春一千四百塘餘國庫券之故智蓋以爲內債基金既改歸關餘撥付自可騰出一筆鹽餘以爲政費即以之爲擔保而發行一筆短期公債殊不知關餘撥付基金定案之時並曾附言如關餘不足仍應由鹽餘內撥足現在關餘不足之象已見則鹽餘騰出之理不能成立故稽核總所已有反對因又有改由烟酒稅抵指之說則其涉茫更不可靠矣欠薪證券之額爲一千二百萬擬以俄國庚子賠欵爲擔保則此撐塞架空之言原以敷衍索薪者可云斷無其事也近日政府有三道命令一言財政公開之必要一不許索薪者之聚衆運動一則停止交通部兌票三者雖屬扼要之舉然空言何補適見其爲粉飾具文而已又如大借欵磋議說無一非空氣作用不過個人茶話之接洽蓋非其時非其人即有是事現亦談不到也

(四)畫分中央地方稅問題　我國中央地方稅從無確實界限如預算所列幾全國收入無一不編入中央收入之中而事實實得其反以致中央無欵則責地方解欵地方無欵則求中央協濟貧富不均厚薄各別爲財政上之惡象之顯者近政府擬將兩者畫清以(一)海關稅(五十里內常關在內)(二)鹽稅(三)印花稅(四)煙酒稅(五)國有財產收入(六)各省協解中央欵以上六者屬於中央而以(一)地稅(即田賦丁漕等)(二)貨稅(即現在之厘金統捐將來之出產稅銷場稅)(三)附捐(即各項正稅之附加稅)(四)雜稅(即關鹽印花烟酒以外之雜稅)(五)省有財產收入等以上五者爲地方稅此其犖犖大者至於細目殊費手續蓋現在事實上如礦稅歸財政部而礦區稅則歸農商部今若將此畫歸雜稅由地方收用則農商部必少一種收入又如崇文門稅現歸中央收用將來則應爲京兆地方收入又如司法收入等機關收入有佈在全國者其屬中屬乙亦極不易分配況僅規定權利而不規定義務中央與地方之職權不與畫分而反將大宗收入即名義上亦畫歸地方在中央之意以爲是可以阻遏截留之風不知名器假人只足以助長增高而已耳總之中央與地方之制度不定中央愈讓步則藩鎭益驕恣而地方人民並不因此而略減負擔蓋藩鎭與地方之義甚嚴不可以藩鎭視爲地方也

◎變更引制問題

歷來鹺務內幕重重雖親身業之者苟不研討周詳亦難盡悉情弊然而腐敗外襲久惹人嫌本年一月間鹽務督辦張弧爲整理鹽務曾擬具大綱上呈東海主張廢除引岸就灘徵稅當於一月十九日奉指令『所擬整頓鹽稅宣布大綱各節尚臻妥協應予照准』惟迄今半年有餘尚未實行最近張英華有實行張弧廢除引岸策之說故長蘆商人爲此問題復發表其前此反對張弧之公啓亦頗若有一面之理由再取張氏原呈對照以觀或不難得改革之道也茲特錄於下

國家收入以鹽稅爲大宗凡有常識者莫不知之獨於現行鹽法之完善則多有不明了者乃督辦鹽務之張弧以破除引岸敗壞千餘年之成法預算以自由貿易操縱我全國之命脈利權與梁士詒等交換條件得以重登舞台誠民國以來空前絕後之極大黑幕也茲謹據所知與調查所得擬具鹽務督辦誤國殃民一篇鹽務督辦整理鹽務呈文註解一篇並附錄鹽務督辦整理鹽務大綱原呈一件以供衆覽管窺所及敢陳諸大雅之前望全國各界人士留心政治者有以明察而挽救之長蘆全體商人謹啓

（未完）

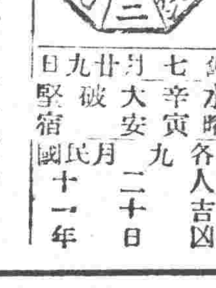

九月二十日　水曜　各人吉凶　七月廿九日　辛寅　大安　破　堅宿　民國十一年

本日之吉凶▲一白之人遇事勿苦自然順適之日乾坤東吉▲二黑之人宜用意週到之日出門先防失物艮乾吉▲三碧之人不平疊起之日內外均應注意南吉▲四綠之人氣往焦急事業不進之日南艮吉▲五黃之人雖爲昌運之日然事之創始宜後讓爲安全艮西吉▲六白之人易竟起難事之日抑制己意吉北西吉▲七赤之人此日之起業愈久愈盛之日西北吉▲八白之人家運繁昌之日但須知節約爲必要北吉▲九紫之人他人語我以不利益事之日避之爲利東西吉

天下の青年に告ぐ

中學校に入らずして中學校卒業と同等の學力を得らる最新最良の中學講義錄について學べ。

今後の世界に於ては智力の優越の外恃むべきものなし。此の新時代に處し、世界と共に躍進せんとせば必ずや中學卒業の學力を要す。成功の桂冠を獲得せんとする天下有爲の青年は本會に來り學べ。

新教授法 三段式 により編纂せられたる斯界空前の中學講義錄は僅少なる費用と一ケ年半の短時日とを以て家業の傍ら完全に中學校卒業の學力知識を獲得せしむべし。

◎創立廿年の經驗に基く懇切無比の方法に依り完全に中學全科を獨習せしむ◎

大日本國民中學會

會長 尾崎行雄
學監 文學博士 遠藤隆吉　理學博士 山内繁雄

東京神田駿河臺 大日本國民中學會
振替東京四二〇〇番・電話神田三〇〇二・三〇〇三・三〇〇四番

中學講義錄と謂へば何人も先づ本會を指摘して其の國家的大事業なるを激賞せざるはなし、斯の如き賞讃と信頼を受くる所以のものは實に左の諸點が他の講義錄に比し優越せるに基因す。

講義が新いから
會費が廉いから
指導が良いから
學制が正いから
基礎が固いから
講師が善いから
卒業が早いから
成功が確だから

見本つき會則申込次第進呈

創立二十年記念の爲特設せる
高等豫備學校 開校
帝大高校等一流の講師を聘し專檢高檢受驗者の爲懇切に教授す

石灰

逕啓者本溪湖石灰株式會社近年本工廠製造之生石灰不惜工資格外選精品質優良潔白無比且無石塊最適於用較他處石灰皆所不及眞乃物美價廉諸惠顧者遠來購買試用方知言之不謬也

本溪湖石灰株式會社奉天出張所
奉天宮島町十六番地
電話 一二三七番

蒸汽及溫水煖房裝置設計及工事包做並販賣材

近藤商會
地點 奉天富士町（南滿醫學堂前）
長電話四六二番

志仁堂雙層化積膏

此膏專貼男婦氣積血積寒積食積心胃疼痛胸膈脹滿噎膈反胃氣膨水膨癥瘕痞塊痢疾泄洩腎寒腰腿筋骨疼痛手足痲木男子疝氣腎囊潮濕婦人經血不調腰腿疼痛赤白帶下子宮寒冷久不孕育並治小兒乳食疳痞蟲積偏墜等症此膏收效甚速少者五六日多者十餘日不但積消聚散而且健脾衛生誠膏藥中妙品此膏每份兩張紅白藥面兩包合洋五角

本堂新發明救急暑藥

瘟疫救急丹
專治瘟疫霍亂頭疼身疼嘔吐惡心痧瘟疹心腹疼痛上吐下瀉服之立效並治瘟疫緊急霍亂危症抽搐不省人事服此立救生命神效異常每袋兩角

暑丹
此丹特採用中外藥品造成其味清香專治感冒瘟疫頭疼身疼霍亂吐瀉中暑頭昏目眩身熱大汗嘔吐渴痢神效如將藥含在口中能防瘟疫每袋壹角

止痛痢疾散
專治炎暑之際外感暑熱頭痛發熱臍腹絞痛裏急後重名曰痢疾或因飲食不節生冷過度或因暑令多食瓜菓秋後成痢均須速服此散神効每袋兩角

神效瘧疾丸
專治夏季傷暑傷濕或秋後內傷生冷外感風寒客於少陽募原之間每發時頭疼身痛惡寒發熱嘔吐惡心或日作間日作名曰瘧疾服此立效每袋兩角

衛生時疫丸
專治感冒瘟疫頭痛身痛發熱惡寒嘔吐惡心痧疹瘟疹霍亂吐瀉或絞腸痧氣頭昏目眩吐瀉不出心腹絞痛抽搐名瘟疫又名攪腸痧服之立效每袋兩角

本堂開設奉天省城精製各藥東三省城鎮均有雜貨行代理如買到就近處問買

健胃強肺

遇有下痢肚痛等症一服本劑見効如神眞可謂整腸之靈藥也

山田正路丸（ヤマダセイロガン）
大連 東昌洋行

勸君肚裏稍覺不爽快立服本劑可也如果大意必有後悔不及之患

資誠堂鑑製

ライオン齒磨
獅子牌 牙粉

臨江縣分館經理張喜亭啓事
臨江各界閱報諸君鑒啟報差單德仁日前攜欵潛逃嗣後催收報費非有鄙人名戳分文不准交付特此聲明以重公欵而杜流弊切切此佈

輯安縣分館啓事
本報輯安分館自設立伊始以外洽溝門商業繁盛即駐於斯頗蒙各界所歡迎玆爲靈通消息擴充營業起見在輯安城裡設一代派處已委唐憲章君經理一切並擔任訪員之職各界閱報諸君如有訂閱本報暨登刊廣告者就近與唐君接洽可也

奉天大西關
三井洋行

辦理各種貨物之運搬及各地貨物之聯絡貨物
川上運送店
奉天官島町十四番地（貨物棧前）
電話七八一番

朝鮮銀行
總裁 美濃部俊吉
資本金八千萬元
拂込濟資本金五千萬元
積立金壹千伍拾肆萬元
本行 朝鮮京城南大門通 振替貯金口座京城三三三番
預金、貸出、割引、海外諸爲替、地金銀、賣買其他一般銀行業務並朝鮮・滿洲・浦潮斯德並新嘉坡香港日本銀行代理店事務申候

▶分行及出張所
日本…東京、大阪、神戶、下關
朝鮮…釜山、大邱、仁川、平壤、鎮南浦、元山、群山、木浦、淸津、會寧
滿洲…大連、旅順、營口、遼陽、奉天、奉天新市街、鐵嶺、開原、四平街、鄭家屯、長春、吉林、安東縣、龍井村、哈爾濱、傅家甸
支那…上海、青島、天津、濟南
露領…浦潮斯德、亞港
美國…紐約
此外倫敦巴黎其他內外重要之地均有代處兌匯分行及出張所

Sole Agents
For
The Samuel Samuel & Co, Ltd
The China Electric Co Ltd

營業課目
輸出入、油房、製粉、電燈電話、鐵道、工場、鑛山用諸機械、金庫、衡器鐵、鋼、土木建築用品

奉天浪速通
合名會社 藤田洋行
電話（三四三・三二四）（二九四）
振替大連一七八番

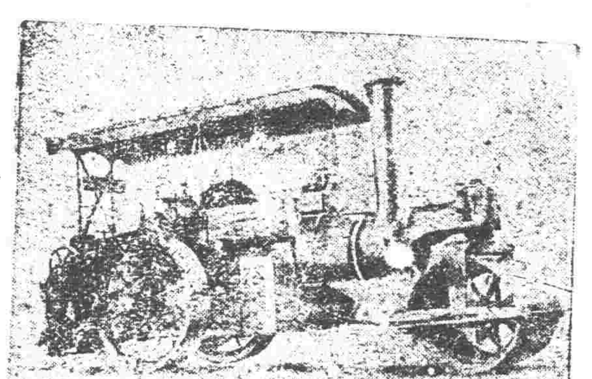

本店…日站琴平町六番地
支店…城裡大南門裡路西

本行專辦
銅碗、鋼鐵、五金原料兵工廠、電燈廠、鑛山、油房、磨房、火磨、機器大小工廠所用機械一切修馬路機器等件直接代理兩洋工廠價格公平契約快速實行正確諸位到本行面議証確實

奉天 同天洋行
藤田養
電話（日）一四二　（中）二一九二番

淋

淋濁一症西醫名爲淋毒菌在男子發於尿道在女子發於子宮此症原因或由娼妓之傳染或由染患此症者之交接或感受風寒或房勞過度故致病之由而不同也初起尿道搔癢小便頻數漸次疼痛白濁淋瀝不止或則洩精甚至出血倘日久失治諸病生焉本藥房近由歐西購到特效新藥名曰殺菌止淋丸專能殺菌解毒清淋去濁無論何種淋症均能神效輕者一星期全愈重者兩星期除根誠爲世界獨一治淋之聖藥也此藥一日量六粒定價小洋五角一星期量四十二粒小洋三元外埠函購加郵費三角○外埠代售處○安東縣財神廟街永祥泰○遼陽天錘成○鐵嶺西門裡新華書局○孫家台站全盛永○千金寨中興街大順東○吉林省河南街福記衣莊哈爾濱道外北大街公和利○鄭家屯中街物彩德
奉天大西關上頭英美大藥房主任侯國鈞謹啓

世人無不愛花者
此一枝花香皂
亦如花之足愛爲世界商品各國到處之上流家庭智識階級之罔不寵用其所以然蓋以斯品係以化學的合理的製法而成故也近來有粗惡之類似品請認準一枝花牌庶不致悞